De Monseñor Bolatti: Hay Padres que no Pueden Llevar Pan a sus Hogares

COSTO DE LA VIDA

EXPERIMENTO EN SETIEMBRE UN INCREMENTO DEL 7,1%

COSTO DE SANGRE

CRISIS DE 200 EMPRESAS EN PILAR: CUNDE DESESPERACION

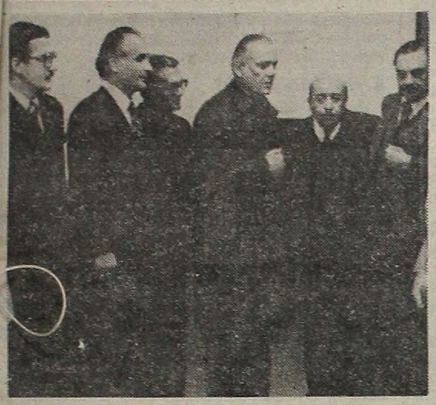

CONTACTOS DE LA IGLESIA CON POLITICOS

Monseñor Distéfano con dirigentes de la Multipartidaria; el Episcopado designó contacto permanente al laico Miguel Woites.

MARZOLINI INTERNADO: CONFUSION

NUMEROSAS VERSIONES CIRCULARON ANOCHE EN TORNO DEL ESTADO DE SALUD DEL DT DE BOCA JUNIORS, QUIEN —COMO ES DE CONOCIMIENTO PUBLICO— AYER DEBIA SOMETERSE A UN ESTUDIO DE ERGOMETRIA. SIN EMBARGO, CON EL CORRER DE LAS HORAS, LOS TRASCENDIDOS INDICABAN QUE MARZOLINI HABRIA SIDO INTERNADO EN EL HOSPITAL ESPAÑOL E INCLUSO, SERIA SOMETIDO A UNA DELICADA OPERACION. EL TOTAL HERMETISMO MEDICO IMPIDIO CONFIRMAR LA EXACTITUD DE LOS RUMORES.

Año XVIII - Bs. As., Jueves 8 de Octubre 1981 - Nº 5.899 - $ 3.000

RECARGO VIA AEREA $ 100

RECLAME SIN CARGO CON ESTA EDICION EL SUPLEMENTO DE *asi* ¡EN COLORES

ADVERTENCIA YANQUI A PAISES EXTRANJEROS: NO METERSE EN EGIPTO

SADAT: HAY SUCESOR; RAZZIAS DE MILITARES

GRUPO ATACANTE ACTUO SIN CONEXIONES EXTERNAS; EL SABADO REALIZAN FUNERAL

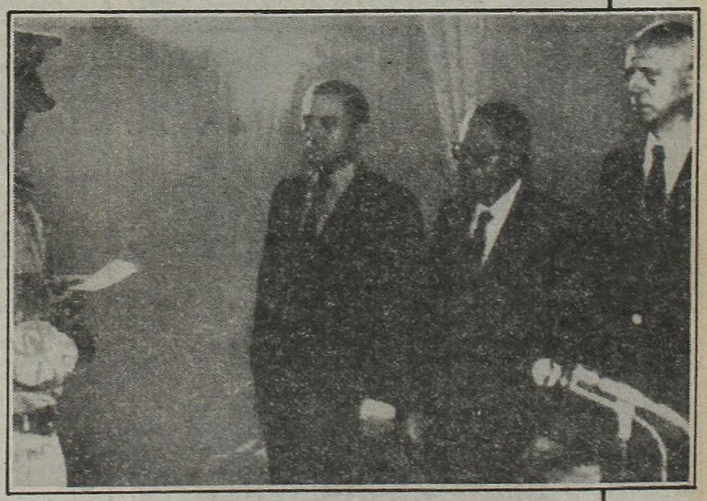

El doctor Soufi Abu Taleb, titular del Parlamento, presta juramento como Presidente Interino de Egipto; a su lado, Hosni Mubarak, candidato electo a la sucesión de Sadat.

CONFITES PARA MARADONA: SE CASA EL 3 DE ENERO

SON DETENIDOS 200

• Sucesor Mubarak Insiste: "No fue un Golpe"

BELGRADO, 7 (AFP).— Detenciones masivas se realizaron en el ejército egipcio después del asesinato del presidente Anwar El Sadat, anunció hoy la agencia oficial yugoslava Tanjug, en un despacho fechado en El Cairo.

Tanjug reveló la detención de unos 200 oficiales.

• "NO FUE GOLPE"

EL CAIRO, 8 (AP-ANSA-AFP).— El presidente designado Hosni Mubarak, afirmó esta madrugada que el asesinato del presidente Anwar El Sadat fue "un acto criminal efectuado por individuos y de ninguna manera fue un intento de golpe".

En una improvisada conferencia de prensa esta madrugada, poco después de aceptar la designación parlamentaria de sustituir a El Sadat, Mubarak dijo que los asesinos fueron cuatro, y formuló una velada advertencia a Libia de que no intentase ningún ataque contra Sudán ni otros países vecinos.

Mubarak acudió a la conferencia de prensa con una venda en su muñeca izquierda, la primera indicación de que también resultó herido durante el ataque del martes.

Reiteró sus compromisos hacia las políticas externas e internas de El Sadat y enfatizó que la ley de emergencia de un año declarada poco después de la muerte del ex presidente podría ser levantada antes de ese término, "si no vemos necesidad de mantenerla".

Mubarak formuló sus declaraciones a los periodistas poco después de recibir al canciller alemán occidental Dietrich Genscher. Anteriormente había aceptado "con placer" la nominación parlamentaria para encabezar las elecciones como único candidato a suceder al asesinado presidente El Sadat.

La aceptación se produjo durante una reunión con una delegación parlamentaria encabezada por el portavoz asistente Sayed Zaki en el Palacio de Huéspedes Uruba, en un suburbio de El Cairo. La reunión fue difundida en vivo por la televisión de la ciudad.

"En este momento crítico que deseé nunca ver, no vacilo en aceptar la confianza parlamentaria", dijo Mubarak a la delegación.

"Acepto la nominación con placer para mantener la máquina funcionando", agregó Mubarak.

Prometió nuevamente continuar la política de "nuestro maestro y nuestro líder", el presidente El Sadat.

Anteriormente, en el día, el presidente interino Sufi Abu Taleb nombró a Mubarak como primer ministro, puesto que quedó libre por la muerte de El Sadat. Mubarak también es comandante supremo de las Fuerzas Armadas del país.

• TAMBIEN CIVILES

Por otra parte, la edición de hoy, jueves, del diario "Al Akhbar" atribuye al ministro de Defensa, Abdel Halim Abu Ghazala, haber dicho que dos de los asesinos del presidente El Sadat eran civiles que se hicieron pasar por soldados y se deslizaron en el desfile militar que finalizó con el atentado sangriento.

El diario citó las palabras del ministro de Defensa Abdel Halim Abu Ghazala. Este habría dicho que se trataba de cuatro asesinos. Uno era un oficial, los dos civiles citados y el cuarto, un oficial de la reserva.

Abu Ghazala no dio detalles de cómo los dos civiles, de quienes se informó que eran reservistas del servicio militar obligatorio egipcio, pudieron escabullirse en los camiones.

Según el ministro, los reservistas eran retirados.

El funeral de El Sadat está previsto para el sábado, demora desusadamente larga de acuerdo con la tradición musulmana, pero lo suficientemente amplia para permitir el viaje a Egipto de los dignatarios extranjeros que asistirán a las exequias.

La agencia oficial de noticias Medio Oriente informó que la lista de invitados aumentaba y que incluía a los ex presidentes norteamericanos Jimmy Carter,

Su Funeral, el Sábado

EL CAIRO, 7 (UPI).— Los funerales del presidente Anwar El Sadat comenzarán el sábado en la plaza militar donde se produjo el ataque contra el mandatario, pero aún no se ha revelado el lugar en que será sepultado.

Sadat expresó en una oportunidad su deseo de ser sepultado al pie del Monte Sinaí, donde, según la Biblia y el Corán, Dios entregó los Diez Mandamientos a Moisés.

Sadat amaba esa zona, no solo porque la consideraba sagrada sino también porque la recuperación de la península de Sinaí de ocupación israelí fue el fruto principal de su tratado de paz con el estado judío.

El periódico "Al Ahram" dijo que el vicepresidente Hosni Mobarak se reunió con la viuda de Sadat, Jihan, para hablar sobre el lugar donde será sepultado el extinto presidente.

El diario no especificó el lugar, pero indicó que los funerales se iniciarán en el monumento al soldado desconocido, en ciudad Nasr, un suburbio de El Cairo donde se realizó el desfile militar durante el cual se produjo el ataque contra el presidente.

• VIAJA EL HIJO

DETROIT, 7 (UPI).— Un avión especialmente contratado que se cree lleva al hijo del asesinado presidente egipcio Anwar El Sadat despegó hoy del aeropuerto de Detroit hacia El Cairo.

"El jet va a El Cairo", dijo Mark Ferguson, vocero de Global International Airways, propietaria del jet.

"En cuanto a quién va a bordo, no puedo decirlo", agregó.

La policía del aeropuerto dijo que tres hombres abordaron un Boeing 707 de Global International Airways tras dejar un jet Lear que llegó desde Miami.

"No era una nueva tripulación, como nos dijo la empresa", dijo un vocero del aeropuerto. "Entendemos que era el hijo de Sadat", señaló.

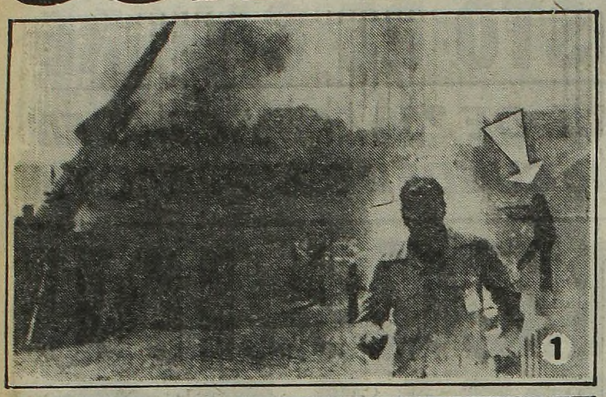

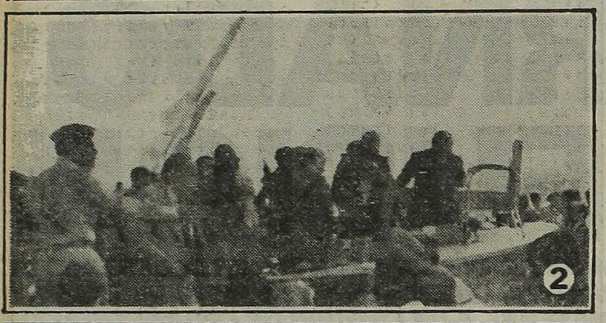

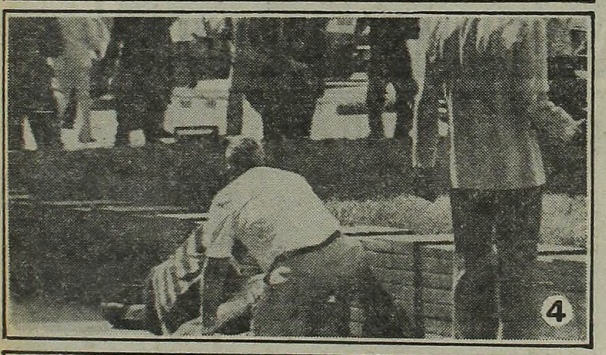

Mientras uno de los integrantes del comando atacante (flecha) dispara su metralleta, el público huye (1). La silla de Sadat colocada como protección, pero ya tarde (2), entre los muertos, el fotógrafo personal del presidente (3) y algunos de los heridos (4). Ambulancias socorren a las víctimas (5) (Radiof. UPI y AP).

ATACANTES "KAMIKAZE": NO PLANEARON VIA DE ESCAPE

BEIRUT, 7 (AFP).— El atentado contra el presidente egipcio Anwar El Sadat se llevó a cabo como una operación de kamikazes, porque la manera en que fue preparado solo podía desembocar en la muerte o la captura de sus autores, estimaron hoy los observadores.

Minuciosidad, audacia y aceptación del sacrificio supremo caracterizaron, según numerosos observadores árabes, el atentado que ayer martes costó la vida al presidente egipcio.

Todos los soldados del mundo saben que es prácticamente imposible participar en un desfile militar con armas cargadas con municiones de guerra.

Si los seis soldados que asesinaron al presidente Sadat pudieron disponer de granadas y numerosas municiones para sus armas automáticas en el momento del desfile es porque, evidentemente, una sólida red de complicidades había sido puesta a punto.

Pero es más que nada el aspecto suicidario de la operación, su aspecto "kamikaze", que sorprendió a los observadores, pues solo la muerte o la captura esperaban a los autores del atentado después de haber cometido el asesinato.

Los seis soldados se arrojaron prácticamente dentro de la boca del lobo, atacaron su blanco de frente, en el momento mismo en que Sadat se hallaba rodeado de miles de soldados y policías.

Esta mezcla de minuciosidad en la preparación y de loca audacia en la ejecución se encuentra en casi todas las manifestaciones de violencia que caracterizan las acciones de integrismo musulmán desde hace tres años.

Así ocurrió con la toma de mezquita de la meca en 1979, con los atentados de los hermanos musulmanes en Siria en los dos pasados años, y es lo mismo que está ocurriendo en la lucha sin cuartel en la que están implicadas las diversas fracciones iranias.

Para los observadores árabes, es poco probable que los seis "kamikazes" que asesinaron al presidente Sadat ayer martes hayan pensado seriamente en el establecimiento de un nuevo poder.

Pero seguramente quisieron conmocionar al pueblo egipcio, y mostrarle de qué manera un musulmán sabe morir por la fe.

En estas condiciones, estimaron los observadores, el asesinato del presidente Sadat es a la vez menos grave y más grave que lo que se podía pensar en un primer momento.

Menos grave, porque si no se producen acontecimientos imprevistos, lo esencial de la herencia de Sadat continuará después de su muerte, por lo menos a corto y mediano plazo.

Más grave, pues se trata de un aumento considerable del factor irracional en el mundo musulmán.

MILITARES EGIPCIOS

• Revelan que Entre Atacantes Hubo Civiles

Gerald Ford y Richard Nixon, el vicepresidente George Bush, el ex secretario de Estado Henry Kissinger, el secretario actual Alexander Haig y el primer ministro israeli Menahem Beguin.

El cuerpo de El Sadat permanece en el hospital militar Maadi, donde fue declarado muerto de las heridas de bala que sufrió en el atentado.

Un vocero de la presidencia expresó que no se había previsto que su cadáver yaciera en capilla ardiente y que sería llevado a una mezquita cerca del lugar del desfile poco antes de ser enterrado.

Sus restos mortales serán sepultados en un mausoleo cerca de la tribuna en la que fuera abatido a balazos, dijo el vocero de la presidencia, que pidió no ser identificado. Las obras de construcción del mausoleo comenzaron solo después de que El Sadat fuera asesinado.

ULTIMATUM A MUBARAK

Un ultimátum dirigido al vicepresidente egipcio Hosni Mubarak, candidato a la sucesión de Anwuar El Sadat, exigiendo la liberación de todos los detenidos políticos en Egipto y la anulación de las leyes "fascistas y represivas", lanzó hoy por Radio Tripoli el general egipcio exiliado Saededin El Chazli.

En dos comunicados sucesivos, difundidos por Radio Tripoli, el general Chazli, jefe del Estado Mayor durante la travesía del Canal de Suez en octubre de 1973, exigió también la anulación del estado de emergencia en Egipto y destacó que no consideraba a Mubarak "responsable de todos los errores del régimen de El Sadat".

El general Chazli, que dirige un movimiento que reúne a los exiliados egipcios de diversas tendencias hostiles a la política del presidente El Sadat, declaró que la actitud que adoptarán él y sus partidarios con respecto a los nuevos dirigentes egipcios, dependerá de la respuesta de estos últimos.

El general exiliado dio a las autoridades egipcias un plazo hasta mañana jueves, fecha en la que pidió al "pueblo árabe de Egipto que salga a la calle con motivo de la Eid-el-Adha (fiesta del sacrificio de Abraham) en cortejos masivos a fin de exigir la aplicación de las tres reivindicaciones.

También lanzó un llamado a las Fuerzas Armadas y a los policías egipcios para que no se opongan a esas eventuales manifestaciones y no obedezcan a las órdenes de sus superiores tendientes a reprimirlas.

• REIVINDICACIONES

Tres de las muchas llamadas telefónicas a agencias de prensa con las que se reivindicó el asesinato del presidente egipcio Anwar El Sadat, se toman particularmente en consideración.

Un hombre, cuyo nombre de batalla es "Teniente Shaker", dijo haber organizado "personalmente" el atentado por cuenta de los "oficiales libres del Frente de Oposición de Liberación de Egipto". Este grupo forma parte del "Frente Nacional" de los exiliados egipcios, encabezado por el general Assad Eddin Chazli, ex jefe de Estado Mayor, destituido por El Sadat en 1973.

También reivindicó el asesinato la "Organización Independiente de Liberación de Egipto", grupo hasta ayer desconocido. El hombre que llamó telefónicamente en nombre del grupo dijo: "El general Shazli es un amigo nuestro, pero no dependemos de él de ningún modo".

También se toma en consideración la reivindicación de las unidades de las Fuerzas de la Revolución Arabe, Espada Islámica". Este grupo era tan desconocido como el anterior.

Shazli, hablando ayer por Radio Argel, no reconoció haber tramado el homicidio, pero dijo: "Sadat había quitado a la oposición toda posibilidad de expresarse libremente, solo nos quedaba la acción violenta".

VICTIMAS: LISTA SIN CONFIRMACION

EL CAIRO, 7 (AP).— Lista de los muertos y heridos en el atentado que tuvo lugar ayer en esta capital, a raíz del cual murió el presidente Anwar El Sadat, derivada de los tres diarios matutinos de El Cairo.

Muertes confirmadas: 6.

Anwar El Sadat, 62; Mohammed Rashwan, fotógrafo de la presidencia; Hassan Allam, chamelán principal; obispo Samuel, de la Iglesia Copta; Samir Helmy, jefe de la agencia contable central del gobierno; Cnel. Salem Ben Khalfan, comandante del Batallón Muscat.

Heridos confirmados: 28 Gral. Abdrabelnaby Hafez, jefe de Estado; Claude Ruelle, embajador de Bélgica, en estado satisfactorio, tras ser operado; John Woods, diplomático australiano, en condición estable; Cnel. Nazih Mohammed Aly, egipcio; Gral. Abdel Moneim Wassef, egipcio; Gaafar Aly Mahmoud, egipcio; Sayed Marei, presidente, Consejo de Asesores Presidenciales; Youssef Mohammed Youssef, egipcio; Ahme Abdel Gawad, egipcio; Tte. Mahmoud Abdel Latif, egipcio; cabo Ahmed Mahmoud Badawy, egipcio; soldados rasos Atta Morsi, Sabry Mahmoud, Mostafá Sultán, y Shaaban El Naggar, egipcios; Abdel Salam Metwalli, egipcio; Gral. Mohammed Nabih, egipcio; Maer Mohammed Aly parlamentario; Mahmoud Abdel Nasser, jefe del gabinete; Mahmoud Abdel Nour, funcionario de la aerolínea Egyptair; capitán Christopher Ryan, Fuerza Aérea de los EE.UU.; mayor Gerald Agenbroad, Infantería de Marina de los EE.UU.; Tte. Cnel. Charles Loney, Ejército de los EE.UU.; Richard McCleskey, técnico industrial estadounidense; James Tully, ministro de Defensa de Irlanda y Abdallah Khamis, delegación de Omán.

Fawzi Abdel Hafez, secretario personal de El Sadat, se confirma que está herido. Previamente las autoridades dijeron que había muerto. Inclusive circulaban versiones contradictorias, y Toshio Yamazaki, embajador del Japón.

Otros heridos no confirmados: 10. Domingo García Rodríguez, embajador cubano; diplomático chino, no identificado; Kang Man Su, embajador de Corea del Norte. Algunas versiones lo dan por muerto, y otras siete personas.

Atacantes: 6, no identificados. Dos estarían muertos y cuatro bajo arresto.

PREMIO NOBEL: TRES MUERTOS

OSLO, Noruega, 7 (UPI).— El presidente de Egipto Anwar El Sadat es el tercer premio Nobel de la Paz que sufre una muerte violenta.

Sadat, el único egipcio que ha recibido el premio, y Martin Luther King Jr., el ganador de 1964, fueron asesinados frente a sus simpatizantes. King murió mientras asistía a una reunión sobre los derechos civiles en Memphis, Tennessee, en abril de 1968.

Sadat compartió el premio Nobel de la Paz de 1978 con el primer ministro de Israel, Menachem Beguin, por el tratado de Camp David, en 1977.

La muerte de Dag Hammarskjold, el secretario general de la ONU en el Congo, en setiembre de 1961, fue oficialmente considerada como debida a un accidente de aviación, sin embargo, hubo persistentes rumores de un posible sabotaje.

El profesor John Sanness, presidente del Instituto del Premio Nobel, dijo que "Sadat será recordado como un campeón de la política egipcia."

Miembros del parlamento egipcio eligieron a Mubarak como sucesor de Sadat: Habrá un referéndum (UPI).

Parlamento: Elección

EL CAIRO, 7 (AFP-DPA).— El vicepresidente egipcio Hosni Mubarak fue designado hoy por la Asamblea del Pueblo (Parlamento), como candidato a la sucesión del presidente Annuar El Sadat.

La designación de Mubarak obtuvo una aplastante mayoría de 330 votos en un total de 333 diputados que participaron en el escrutinio, con 3 boletines en blanco.

El Parlamento fue convocado para una sesión extraordinaria. La sesión fue presidida por el decano, Sayed Galal, quien reemplazó a Suf Abu Taleb, actualmente en funciones de presidente interino de la república.

Esta designación deberá ser refrendada por un referéndum que se llevará a cabo el próximo 13 de octubre.

Al comienzo de la sesión, el vicepresidente del Parlamento dio lectura a un mensaje del vicepresidente egipcio Hosni Mubarak del que se desprende que los que cometieron el atentado han sido detenidos y están siendo interrogados. Señaló que fueron 4 los que abrieron fuego contra la tribuna donde un grupo de personalidades estaba presenciando el desfile por el día de la victoria en El Cairo.

Entre los parlamentarios que rindieron homenaje a El Sadat también figuró Ibrahim Shukri, presidente del Partido Laborista Opositor, cuyo adjunto, Himli Murad, había sido detendio por órdenes de El Sadat en el marco de una purga entre los opositores el mes pasado.

CELEBRACION EN EL MUNDO ARABE: "TRAIDOR"

BEIRUT, 7 (UPI).— La mayoría del mundo árabe celebró hoy la muerte del presidente de Egipto, Amwar El Sadat, con bailes en las calles, disparos de armas al aire y comentarios editoriales de desprecio a las personalidades del dirigente asesinado ayer en El Cairo.

Siguiendo a la reación de júbilo inicial por la muerte de Sadat, los diarios árabes describieron al fallecido mandatario como "un traidor". En Libia, uno de los principales países enemigos de Sadat, la agencia oficial de noticias Jana dijo que su muerte fue el resultado de "un decisivo golpe revolucionario" a su "tambaleante régimen", e informó que los libios bailaron en las calles tras escuchar que Sadat había muerto.La aversión por Sadat se extendió a los diarios en lengua persa e inglesa en Irán.

El periódico republicano islámico de Teherán publicó fotos de Sadat y del último sha de Irán.

El diario "Teherán Times", editado en inglés, imprimió también una fotografía de ambos hombres.

El presidente del Parlamento iraní, Hashemi Rafsanjani, dijo que la muerte de Sadat "es una lección para aquellos que gobiernan los países islámicos, quienes deberían darse cuenta que solo hay una forma de islamismo".

"Sadat cavó su propia tumba" al ir al lado de Israel, agregó. El diario gubernamental "Al Chaab", de Argelia, subrayó que el asesinato fue "un histórico veredicto contra todos aquellos déspotas que tratan de frenar la historia o de cambiar su curso".

En Beirut el ambiente era de júbilo. Las mujeres bailaron en las calles y los jóvenes hicieron disparos al aire.

Caravanas de vehículos recorrieron la ciudad con retratos del ex fallecido líder egipcio Gamal Abdel Nasser, predesesor de Sadat, y las multitudes rociaban a su paso pétalos de flores y esencia de agua de rosas, una vieja tradición árabe.

Con frecuencia jóvenes armados salían de sus autos agitando retratos de Nasser, otros gritaban: "Por fin nos libramos de Sadat"

Personalidades: Rígida Vigilancia

EL CAIRO, 7 (UPI y AFP).— La presencia de dignatarios mundiales en el funeral del asesinado presidente Anwar El Sadat planteará un serio problema a las fuerzas de seguridad, y la ceremonia será efectuada lejos del congestionado centro cairota.

El gobierno no anunció aún los pormenores del funeral. Al parecer aguarda a conocer el número de dignatarios que asistirá, antes de decidir el protocolo, medidas de seguridad y alojamiento.

Estados Unidos designó al secretario de Estado Alexander Haig para que encabece la delegación norteamericana, en la cual quizá figuren los ex presidentes Richard Nixon, Gerald Ford y Jimmy Carter.

El primer ministro israelí Menaghem Beguin acudirá a despedir a su "querido amigo" y compañero en las iniciativas de paz del Medio oriente.

La agencia noticiosa oficial Middle East News dijo que el presidente italiano Sandro Pertini y el ministro de Relaciones Exteriores Emilio Colombo llegarán el viernes.

Otros dignatarios esperados son el ministro de Relaciones Exteriores de Alemania Occidental, Hans-Dietrich Genscher, su colega japonés Sunao Sunoda, el primer ministro Marroquí Al-Motei Bou Ebeid, el presidente del parlamento indio y el viceprimer ministro australiano.

El canciller lord Carrington y el príncipe de Gales representarán respectivamente al gobierno británico y a la reina Isabel de Inglaterra en los funerales del presidente egipcio Anwar El Sadat, se anunció hoy.

GORDOS
PANTALONES, SACOS SPORT, AMBOS, CAMPERAS, PERRAMUS, PILOTOS, SHORTS, PULLOVERS ROPA INTERIOR, PIJAMAS, todos hasta el talle Nº 74.
CAMISAS, hasta el Nº 55
CHOMBAS, hasta el Nº 54
CINTURONES, hasta 1.60 mts.
SASTRERIA-BONETERIA
ESMERALDA 71

CHALET CANADIENSE
ESTO ES VERDAD
36 CUOTAS FIJAS SIN INDEXAR DE
$ 420.000.-
Anticipo sólo 2 cuotas ($ 840.000.-)
Precio contado $ 6.500.000
precio total financiado $ 15.120.000 - T.E.A. 115%
2 dormitorios, comedor, cocina y porch.
MOD
GARANTIZAN VIVIENDAS LUZON - CASINO
Pompeya Av. Sáenz 1267 | Lomas de Zamora N. Yrigoyen 9134 | Liniers Av. Rivadavia 11394 | Once Av. Rivadavia 2972 Local 2.

DIJO EL PAPA: "UN GRAN ESTADISTA"

CIUDAD DEL VATICANO, 7 (UPI-ANSA).— El Papa Juan Pablo II, en su primera audiencia al aire libre desde que fuera baleado, llamó "un gran estadista" al difunto Anwar Sadat y expresó su esperanza de que Egipto continuase su búsqueda de la paz.

Al término de su audiencia, realizada entre estrictas medidas de seguridad, el Papa, que lucía más sano que en ningún momento después del atentado de que fue objeto, se sintió con fuerzas suficientes como para caminar por 45 minutos frente a la Plaza de San Pedro, conversando y estrechando manos con algunos de los 30.000 visitantes al lugar.

Juan Pablo II, que llegó en helicóptero de su residencia veraniega de Castelgandolfo, dio vueltas alrededor de la plaza parado en el mismo jeep blanco descubierto en el que fue baleado por un terrorista turco el 13 de mayo.

El vehículo estaba rodeado de una docena de agentes de seguridad, pero el Papa se inclinó con frecuencia para estrechar las manos que se estiraban en su dirección.

El Pontífice comenzó la audiencia con un tono sombrío y un emotivo tributo a Sadat, diciendo que fue muerto en un "acto terrorista de extremada gravedad y brutalidad".

El "presidente Sadat se hizo apreciar por sus cualidades como hombre, como creyente en Dios, y por sus valientes iniciativas de paz, con las que buscó nuevas maneras de resolver el largo y sangriento conflicto entre árabes e israelíes", afirmó Juan Pablo.

El Papa dedicó la mayor parte de su audiencia a agradecer al mundo las oraciones y el apoyo que recibió después del atentado contra su vida.

"Esos rezos probaron ser más fuertes que los proyectiles asesinos", dijo el Papa, refiriéndose a las heridas de bala que sufrió.

Además, el Papa envió hoy un telegrama personal de pésame a la señora Jihan, esposa del presidente egipcio.

"Una profunda tristeza —escribió Juan Pablo II— me causó la noticia de la violenta muerte de vuestro marido. Tuve una alta estima por el presidente El Sadat, especialmente por sus esfuerzos dedicados a la causa de la paz.

Con mayor custodia de agentes vestidos de civil, el Papa regresó al lugar del atentado (Rad. UPI).

Advertencia Yanqui: "No se Metan"

HAIG REITERO EL APOYO AL FUTURO GOBIERNO EGIPCIO

WASHINGTON, 7 (AP).— El gobierno del presidente Ronald Reagan advirtió hoy a Libia y a otros países radicalizados del mundo árabe que "vería con gran preocupación" cualquier intento de utilizar el asesinato del presidente egipcio Anwar El-Sadat por elementos fanáticos para entrometerse en Egipto o avivar la inestabilidad en el Medio Oriente.

El secretario de Estado Alexander M. Haig, dijo también que los Estados Unidos queda como aliado total del proceso de paz iniciado por El Sadat, "esa enorme personalidad", y se siente obligado a "continuar con su trabajo" para que se logre una posición efectiva en el Medio Oriente.

Haig pidió apoyo total para el gobierno egipcio que ahora encabeza Hosni Mubarak, heredero nombrado por El Sadat. Entretanto, el Departamento de Defensa mantuvo su orden de estado de preparación de las fuerzas norteamericanas de rápido despliegue y los barcos de guerra del Mediterráneo.

Haig prometió hoy el respaldo de Estados Unidos al gobierno egipcio y a los esfuerzos de paz para el Medio Oriente iniciados por Anwar El Sadat, y amonestó a las restantes potencias a abstenerse de toda intervención en la incierta situación dejada por el asesinato.

"Veríamos con gran preocupación en este momento todo esfuerzo por potencias externas para manipular los trágicos acontecimientos de las últimas 24 horas", dijo Haig en rueda de prensa. Fue la primera declaración política del gobierno desde el asesinato de ayer.

A la observación de que sus palabras parecían un mensaje a Moscú de que se abstuviera de intervenir, Haig dijo que no deseaba dar a entender "por implicación".

"Creo que la Unión Soviética conoce nuestra posición, nuestra amistad y nuestras relaciones con Egipto", dijo.

Haig habló más directamente de una posible interferencia libia aun cuando dijo que no había prueba alguna de que el régimen radicalizado de Trípoli estuviese involucrado en el asesinato de El Sadat.

Haig, que encabezará la delegación norteamericana a las exequias de El Sadat el sábado, dijo que podría visitar otros países de la región durante su viaje, pero indicó que no se había adoptado aun una decisión.

Otros funcionarios dijeron que su recorrido podría llevarlo a Israel, Sudán, Arabia Saudita y Omán.

● TENSION EN ISRAEL

TEL AVIV, 7 (UPI y AP).— Israel, sacudido por el asesinato del hombre con quien negoció la paz después de la guerra de Yom Kippur el día del Perdón judío, hace ocho años, y temeroso del futuro, se encerró hoy en las celebraciones religiosas de la festividad en medio de desacostumbradas medidas de seguridad.

La policía, en previsión de que se registren manifestaciones entre los simpatizantes y adversarios del asesinado presidente egipcio Anwar Sadat, incrementó su vigilancia y hubo alerta general en Jerusalén, junto al Muro de los Lamentos.

La muerte de Sadat causó honda preocupación en Israel y existen temores por el futuro de la paz que fue establecida hace dos años y medio con el asesinado Mandatario.

El primer ministro, Menagen Beguin, quien representará a Israel el sábado en los funerales de Sadat, se propone asistir a la ceremonia a pie para evitar quebrar una regla que prohibe a los judíos viajar los sábados en automóvil.

El Gabinete realizó una sesión de emergencia horas antes que comenzará la festividad del Yon Kippur aprobando el viaje de Begin.

Fueron enviados mensajes de condolencia al Parlamento egipcio. Begin y su esposa Aliza enviaron también un cable de condolencia a la viuda de Sadat, Jihan.

El asesinato de Anwar El Sadat probablemente beneficiará la causa de los israelíes opuestos al tratado de paz con Egipto, que obtenían ya cierto respaldo para sus esfuerzos por evitar a último minuto la retirada de los territorios ocupados en el Sinai.

Pocos horas después del tiroteo, un prominente miembro del movimiento "Basta de Retiradas", Geula Cohen, declaró que sus posibilidades de éxito habían "aumentado mucho".

Roma: Bombas Contra Judíos

ROMA, 7 (EFE).— Dos heridos graves y cuatro leves, es el saldo de dos explosiones simultáneas registradas esta tarde en la oficina de turismo israelí en Roma, y en una plaza de la vecina localidad de Ostia, frecuentada por judíos de origen soviético.

En Ostia, el artefacto explosivo fue colocado enfrente de la oficina de correos, en un lugar donde todas las tardes se reúnen grupos de judíos emigrados de la URSS a la espera de emigrar a otros países, fundamentalmente Estados Unidos y Canadá.

La bomba, de mediana potencia, provocó heridas graves a un soviético y a un italiano, y leves a otras tres personas más y causó también algunos daños en el exterior de la propia oficina de correos.

La explosión en los locales de la oficina de turismo israelí en Roma, fue de menor entidad y solo causó heridas leves a un empleado de la Cruz Roja italiana que, en aquel momento, pasaba.

Uruguay no da Marcha Atrás

MONTEVIDEO, 7 (ANSA).— El asesinato del presidente de Egipto, Anwuar El Sadat, no afectará la decisión de Uruguay de integrar una fuerza multinacional de paz que actuará en el Sinai a partir de abril de 1982, afirmó el ministro de Relaciones Exteriores de este país, Estanislao Valdés Otero.

"No, de ninguna manera", dijo el canciller cuando un periodista le preguntó si el atentado podría afectar en cierto modo el envío de tropas uruguayas al Sinai.

"Pienso que esto no puede tener ningún efecto sobre esa decisión, porque la misma no está formulada sobre elementos contingentes, sino sobre la relación entre los Estados, que es algo permanente", añadió.

Uruguay aceptó aportar efectivos a esa fuerza multinacional, que supervisará el retiro israelí de los territorios que aún ocupa en la península del Sinaí, según una resolución adoptada el 11 de agosto.

CHINA: DESACUERDO EN PLENO BANQUETE

PEKIN, 7 (AFP).— Un desacuerdo total entre China y la Organización de Liberación Palestina (OLP) acerca del asesinato, en la víspera, del presidente egipcio Anwuar El Sadat, estalló hoy durante un banquete ofrecido por el gobierno chino en agasajo al jefe de la OLP, Yasser Arafat.

En su discurso, el primer ministro Zhao Ziyang calificó la muerte de Sadat de "gran infortunio" y se declaró "profundamente acongojado", mientras que en la réplica, Arafat dijo que el asesinato de Sadat "marcaba el fin de los acuerdos de Camp David, que establecieron la paz israelí -egipcia".

"Estamos asistiendo a la fase inicial del fracaso de los acuerdos de Camp David, marcado por la caída de uno de sus símbolos. Estamos convencidos de que los días sombríos que recorrió Egipto no durarán mucho tiempo", añadió.

Arafat llegó hoy a Pekín para una visita oficial de cuatro días a China.

La agencia oficial china no reprodujo las declaraciones de Arafat sobre los acuerdos de Camp David, firmados en marzo de 1979 por Sadat y el primer ministro israelí Menagem Beguin en presencia del ex presidente de Estados Unidos, Jimmy Carter.

Los pasajes del discurso de Arafat relativos a Egipto, fueron traducidos del árabe para los periodistas por un colaborador.

Camilión Representará al Gobierno Argentino

El Poder Ejecutivo Nacional dispuso ayer que sea el ministro de Relaciones Exteriores y Culto, doctor Oscar Camilión quien represente al gobierno argentino en los funerales del trágicamente desaparecido presidente de la República Arabe de Egipto, Mohamed Anwar El Sadat, según se informó en la víspera en el Palacio San Martín.

En el respectivo decreto dado a conocer a través de la Cancillería, establece que acompañará al doctor Camilión el jefe de su secretaria privada, el ministro plenipotenciario Héctor Tejerina.

Por otra parte, pudo saberse que el ministro de Relaciones Exteriores y Culto emprenderá hoy, a las 19, desde el Aeropuerto Internacional de Ezeiza, viaje hacia El Cairo donde el sábado asistirá a las exequias del líder egipcio muerto el martes durante una parada militar.

Precisamente desde el martes por la noche, habían circulado versiones acerca de un posible viaje del presidente de la Nación, teniente general Roberto Eduardo Viola a la capital egipcia para asistir a las ceremonias fúnebres del extinto mandatario de Egipto. Incluso, ayer por la mañana, voceros de la Casa de Gobierno explicaron que "hasta el momento" no había novedad alguna sobre el particular.

HOMENAJE DE LA OEA: CONDENA VIOLENCIA

WASHINGTON, 7 (EFE).— El consejo político de la OEA (Organización de Estados Americanos) rindió hoy miércoles homenaje a la memoria del asesinado presidente egipcio Anwar El Sadat, y ha ratificó su "condena al uso de la violencia como medio para obtener fines políticos".

Reunido bajo la presidencia del representante de Surinam, Henricus Heidweiller, el Consejo Permanente resolvió "expresar su más sentida condolencia por la trágica muerte" de Sadat y rendir homenaje a la memoria de "esta figura cimera de la paz y de la democracia mundiales, del Tercer Mundo y la no alineación".

Además, los embajadores de los países miembros de la OEA expresaron, individualmente, su pesar por el asesinato de Sadat y todos ellos hicieron elogiosas semblanzas de este "campeón de la paz", tal como lo calificó el representante de Estados Unidos, William Middendorf.

Sherif Sharara, observador alterno permanente por Egipto en la OEA, agradeció en nombre del embajador egipcio, del gobierno y pueblo de su país, las condolencias de la OEA por la muerte de El Sadat, hecho que calificó de "cobarde asesinato".

Sharara reafirmó que los principios que el presidente había sostenido y seguido "continuaron guiando al pueblo".

eternogar
LE BRINDA ESTA GRAN POSIBILIDAD!
MODELO 9 - GISELLE
ANTICIPO $ 4.449.000.-
CONTADO $ 16.700.000.-
P.F. $ 29.509.000.-
C.F. $ 12.809.000.-
I.A.V. 18%
DORMIT. BAÑO COCINA DORMIT. LIVING COMEDOR PORCH
• PAREDES DE MATERIAL TOTALM. TERMINADAS
• REVOQUE EXTERIOR
• PANEL SANITARIO (opcional)
• CIELORRASO TOTAL
• INSTALACION ELECTRICA
• REJAS DE SEGURIDAD
• ATERMICAS Y ACUSTICAS
ENTREGA INMEDIATA
PLAN UNICO POR 100 CASAS
CUOTAS (70) DE
$358.000
Act. Mens. INDEC c/construcción
EXPOSICION Y VENTAS:
LINIERS: CARHUE 88
BOULOGNE: BOLON 1942
LA PLATA: 44 Nº 714
NEUQUEN: INDEPENDENCIA Y TUCUMAN
COM. RIVADAVIA:
GAL. S. MARTIN (Local 13)

HUELGA CONTRA LA CARESTIA

GDANSK, Polonia, 7 (UPI).— La coalición sindical polaca Solidaridad adoptó una actitud de desafío y amenazó con una huelga nacional como protesta por la política de precios del gobierno.

El congreso sindical aprobó por unanimidad una resolución exigiendo conversaciones inmediatas con las autoridades sobre la introducción de un nuevo alza de precios.

La resolución indicaba que "si no se llega a un acuerdo durante las conversaciones, un estado de alerta se proclamará en todo el país dentro de dos semanas".

Agregó que el gobierno debería compensar por el alza del costo de vida producido por el aumento en los cigarillos, cerillas y pescado fresco, y que debería congelar los precios hasta que terminen las conversaciones con Solidaridad.

Fuentes sindicales dijeron que los detalles de la amenaza serían elaborados durante la primera reunión de la nueva comisión directiva sindical, que se reunirá mañana si, como se espera, se extiende el congreso esta noche.

El programa sindical orientará a la coalición por los próximos dos años, presentó su propio programa económico, que incluye una introducción gradual de aumentos de precios.

Uno de los delegados señaló que el programa "es como una nueva constitución aprobada por los genuinos representantes de 10 millones de sindicalistas".

El programa rechaza categóricamente la versión gubernamental de la reforma económica que ve la estabilización en términos de un nuevo sistema de precios, una congelación en los ahorros y la renovación del sistema monetario polaco para detener la creciente inflación.

También, la organización sindical independiente Solidaridad exigió que se reduzcan los gastos de defensa de Polonia, en un artículo incluido en el programa del movimento.

Los sindicalistas aprobaron un artículo exigiendo que el gobierno reduzca los gastos de defensa debido a la crisis económica por la que atraviesa el país.

Alemania: Por la Paz, Anticohetes

BONN, 7 (UPI).— La manifestación de paz del sábado contra el emplazamiento de misiles estadounidenses en Europa será la "mayor de la historia de Alemania Occidental", y participarán en ella 160.000 personas, dijeron sus organizadores.

La manifestación cuenta con el apoyo de una cuarta parte de los diputados de los partidos de la coalición gubernamental, situación que provoca conjeturas sobre la estabilidad del gobierno.

Hablarán a la manifestación altos dirigentes de los partidos oficialistas, entre los asistentes también estarán el cantante Harry Belafonte y Coretta Scott King, viuda del dirigente norteamericano de los derechos civiles Martin Luther King, añadieron las fuentes.

La protesta masiva contra la política de la Organización del Tratado del Atlántico Norte, y contra el gobierno de Bonn, ha puesto de relieve profundas disensiones en la coalición gubernamental, provocando conjeturas acerca de una eventual realineación de la política de Alemania Occidental.

Algunos de los más altos dirigentes de los partidos de gobierno, el social demócrata y el demócrata libre, hablarán durante la manifestación.

Nada menos que una cuarta parte de los diputados de ambos partidos apoyan la manifestación de protesta.

También existe un generalizado temor de que puedan ocurrir hechos de violencia similares a los del mes pasado, cuando el secretario de Estado norteamericano, Alexander Haig, visitó Berlín Occidental.

A pesar de ello, los partidos de la coalición gubernamental no han prohibido a sus miembros que participen de la manifestación, lo que hubiera sido una "idea fascista", según el canciller Helmut Schmidt.

Los organizadores de la protesta son dos grupos pacifistas que afirman tener sus raíces en la Iglesia y en el movimiento antinuclear de la década de 1950.

Volkmar Deile, uno de los clérigos que organizan la protesta afirmó que participarán 160.000 personas en Bonn en "la mayor demostración de la historia de Alemania Occidental".

EJERCITO SALVADOREÑO USA "ESTILO VIETNAM"

SAN SALVADOR, 7 (UPI).— Unos 1.000 soldados del gobierno encabezados por unidades entrenadas por los boinas verdes de Estados Unidos mataron por lo menos unos 60 guerrilleros izquierdistas en una ofensiva al estilo de la guerra de Vietnam, dijeron comandantes militares.

Un comandante de la Guardia Nacional en el departamento de Chalatenango dijo ayer que por lo menos unos 60 guerrilleros y diez soldados del gobierno murieron en cuatro días de combate que comenzaron el sábado en la frontera norteña de El Salvador.

Una fuente fuera de la zona de combate había informado sobre la muerte de 70 civiles, pero oficiales que actuaron en la ofensiva dijeron que estaba equivocado. Señalaron que prácticamente todos los civiles huyeron de la zona antes de que comenzara la ofensiva.

El combate durante la etapa inicial de la ofensiva se centró alrededor de un triángulo formado por los pueblos de El Carrizal, La Laguna y Ojo de Agua, a cinco kilómetros de la frontera con Honduras, dijeron los militares.

● RECHAZO

La junta de gobierno de El Salvador rechazó hoy terminantemente una oferta panameña para mediar con los guerrilleros izquierdistas el término de una guerra civil que ha costado 24.000 vidas.

La junta cívico-militar entregó un comunicado en el que rechazó terminantemente la oferta de mediación hecha la semana pasada por el presidente de Panamá, Aristides Royo, la que ha sido aceptada por las guerrillas.

"Es claro que no hay posibilidades de diálogo o de negociaciones con los sectores armados, y por lo tanto se excluye cualquier posibilidad de mediación", señaló la junta, que cuenta con el respaldo militar y económico de Estados Unidos.

MATERNIDAD MEDIUMNIDAD
Un Nuevo Enfoque Social
En La Palabra de:
NORBERTO B.M. LACOUME LEMBEYE
EX-PRESIDENTE (C.E.A.)
PRESIDENTE (A.A.K.A.)
19 HORAS
Salon de Actos:
LEONARDO DA VINCI
Gral: Lucio Norberto
Mansilla 3245
Cap.
SABADO 10 OCTUBRE
CARDIAL

Moratoria y condonación de sanciones de gravámenes municipales.

SEÑOR CONTRIBUYENTE:

La Municipalidad de la Ciudad de Buenos Aires, por Ordenanza Municipal Nº 36.970, ha establecido un régimen especial para el pago de gravámenes municipales cuyo vencimiento se hubiera operado hasta el 30.6.81.

Dicho régimen comprende, entre otros, el Impuesto sobre los Ingresos Brutos, Radicación de Vehículos (patentes) y las Contribuciones de Alumbrado, Barrido y Limpieza; Territorial y Pavimentos y Aceras.

Para regularizar la situación fiscal de las Contribuciones de:
ALUMBRADO, BARRIDO Y LIMPIEZA; TERRITORIAL Y PAVIMENTOS Y ACERAS e IMPUESTO A LA RADICACION DE VEHICULOS (excluidos vencimientos del año 1981)*:
Concurrir a División Gestión Mandatarios - Uruguay 466, en el horario de 8 a 16.

IMPUESTO SOBRE LOS INGRESOS BRUTOS Y DEMAS GRAVAMENES MUNICIPALES:
Asesoramiento, entrega y recepción de formularios, concurrir a Dirección General de Rentas - Viamonte 900, en el horario de 8 a 14.

Fecha de Vencimiento de la Regularización Fiscal 28 de octubre de 1981

* Las boletas impagas correspondientes a los vencimientos operados entre el 2-1-81 y el 30-6-81, serán remitidas a los domicilios declarados por los contribuyentes.

Sus impuestos construyen una Ciudad mejor.

Municipalidad de la Ciudad de Buenos Aires

Telam

EL ARZOBISPO DE ROSARIO DIJO QUE HAY PADRES QUE NO PUEDEN COMPRAR PAN

Bolatti: "Muchos Pasan Hambre"

ROSARIO, 7 (De nuestro corresponsal).— El arzobispo de Rosario, monseñor Guillermo Bolatti, manifestó que está angustiado por **"la creciente desocupación" y debido a que, como secuela de ello "haya padres de familia que no pueden llevar el pan a la mesa de sus hogares" o "se vean en la imposibilidad de contar con el servicio tan elemental de luz eléctrica, porque al no poder abonar su costo, frecuentemente aumentado, se les retiran los contadores".**

Bolatti, que expresó que "como argentino me duele la paralización del país", habló en la misa oficiada como parte de los festejos patronales de la Virgen del Rosario, y aclaró que estaba "lejos de mí, el tocar este tema, intenciones políticas ajenas a mi misión, ni deseos de cambios violentos, ni dar argumentos a los adversarios del gobierno, ni provocar en el pueblo reacciones subversivas o perturbadoras".

El prelado expresó que "nos angustia pensar que en este país abundante en alimentos, no haya aquí alimentos, haya quien padezca hambre o esté subalimentado".

"Cómo no va a ser angustiante la situación —enfatizó— cuando hay desocupados en número alarmante y hay demasiados, cuyo salario es insuficiente para lo más elemental de la vida".

Y destacó Bolatti que "todo esto lo padece en primer lugar la clase media, los empleados y sobre todo los trabajadores".

"A todos ellos —prosiguió— sin intenciones demagógicas, sino porque lo sentimos verdaderamente, les hacemos llegar nuestra palabra de aliento y nuestros sentimientos de solidaridad".

Señaló Bolatti que "carezco de capacidad para detectar las causas de esta situación que atravesamos: me limito a señalar sus consecuencias que nadie, cualquiera sea su posición económica, política o ideológica puede negar".

Preguntó el arzobispo si "¿Será nuestra soberbia, nuestra falta de diálogo, herencias recibidas, errores cometidos de buena fe, falta de acuerdo en el manejo de la cosa pública y en la conducta de los argentinos?" y tras aclarar "lo ignoro", insistió en que "las consecuencias están ahí con su tremendo realismo y ellas están reclamando urgente solución".

Sostuvo luego que "es necesario poner de pie de nuevo al país para bien de todos sus habitantes" y señaló que "estoy seguro de que el país no se va a desintegrar, que se va a rehacer con la ayuda solidaria de todos los argentinos que lo sienten y lo aman".

Manifestó también que "creo que con patriotismo, honestidad y humildad, los responsables de la conducción del país sabrán encaminarlo hacia los objetivos señalados, rectificando las cosas que hubiera que rectificar, todas y cuantas veces fuese necesario".

Perón: Evocan su Natalicio

CON DISTINTOS ACTOS LO RECORDARAN EN EL PAIS

Con diversas ceremonias a realizarse en todo el territorio nacional, se conmemorará hoy el 86° aniversario del nacimiento de quien fuera por tres oportunidades presidente consitucional de los argentinos: el teniente general Juan Domingo Perón. Las mismas consistirán en la colocación de ofrendas florales ante la bóveda que guarda sus restos y tendrán como expresión central la misa que "por el eterno descanso de su alma" se oficiará en la iglesia de Nuestra Señora de Balvanera, ubicada en Bartolomé Mitre y Azcuénaga de esta capital a partir de las 19. A la misma, organizada por la Comisión Nacional Permanente de Homenaje que preside el general (RE) Ernesto Fattigatti, han comprometido su asistencia numerosos dirigentes y militantes justicialistas de todo el país.

● **ANOCHE**

Los actos se iniciaron anoche con un oficio religioso celebrado en la parroquia de la Santa Faz de Villa Industriales (Lanús Oeste) y que contó con la organización del consejo administrativo del Partido Justicialista de esa comuna bonaerense. Otra fracción del peronismo lanusero, que responde a los dictados del ex intendente municipal Manuel Quindimil, celebrará su misa hoy desde las 19.45 en la Parroquia San Juan Bautista de Valentín Alsina y Paso de Burgos en Valentín Alsina, anticipándose la concurrencia de ex legisladores, ex concejales, y representantes de la rama femenina y masculina del Movimiento Justicialista.

● **EN LA BOVEDA**

A su vez, frente a la bóveda de Tomás Perón (en la que se encuentran los despojos mortales del ex Presidente) la colocación de ofrendas florales comenzará a las 8.30 y se prolongará hasta las 16.30, hora en la que se rezará un responso. Luego a las 19.30 se llevará a cabo la ya apuntada misa, acto central de esta recordación peronista.

● **ADHESIONES**

La Agrupación Metalúrgica Peronista "Augusto Timoteo Vandor" (AMPOC), de la Capital Federal, en un comunicado suscripto por el presidente, Santiago Herrera y el secretario, Ulises Silvero, se adhirió "fervorosamente a los actos programados por la Comisión Permanente de Homenaje al Teniente General Juan Domingo Perón", e invitó a todos los trabajadores metalúrgicos a concurrir a los mismos.

● **OTROS SECTORES**

En términos similares se expresaron la Agrupación Gastronómica Celeste 17 de Octubre, que orientan Oscar Pedotti y Norberto Mittulo; la delegación regional San Martín de la CGT, que formalizó su adhesión en un comunicado firmado por su secretario general, Hugo Curto y la Mesa Coordinadora de Conducción Nacional de la Unión Obrera de la Construcción (UOCRA), la que "exhortó a los obreros a concurrir a los actos", según indica un comunicado firmado por Juan Alejo Farías.

FUFEPO: PIDIO SANCION DEL ESTATUTO POLITICO

La Fuerza Federalista Popular (FUFEPO) concurrió ayer a la quinta ronda política con el ministro del Interior, general Horacio Tomás Liendo. Asistieron los doctores Horacio Guzmán e Ismael Amit y el ingeniero Francisco Gabrielli, no haciéndolo, como se mencionó en primer momento los doctores Celestino Gelsi y Diego Díaz Colodrero.

Gabrielli declaró a la prensa que solicitaron, específicamente al ministro "la sanción del Estatuto de los Partidos Políticos en 1982", y respecto a las elecciones en 1984, manifestó que todo ello depende de la sanción del mencionado Estatuto "como así de la reorganización de las distintas agrupaciones políticas con vistas a una elección para ese lapso".

Admitió, concretamente, que la FUFEPO está totalmente de acuerdo con el Proceso de Reorganización Nacional, con sus documentos básicos "y con la revolución de 1976 dadas las circunstancias por las que atravesaba en esos momentos el país".

La Fuerza Federalista Popular entregó también al ministro y a los periodistas su adhesión al duelo provocado por la trágica desaparición del presidente de Egipto, Mohamed Anwar El Sadat, "infatigable luchador en defensa de la paz" y condenaron, "la abyecta forma de este crimen que demuestra la vigencia de la agresión terrorista en el mundo, de la que nuestro país fue blanco hasta no hace mucho tiempo". La FUFEPO, finaliza "exhortando a las naciones a buscar los medios que conduzcan al logro del bien supremo que es la paz mundial".

EL EPISCOPADO HA DESIGNADO CONTACTO CON MULTIPARTIDARIA

El arzobispo de San Juan, **monseñor Italo Severino Diestéfano**, declaró anoche que **el Episcopado ha acordado mantener contactos permanentes con la convocatoria multipartidaria, a través del dirigente laico Miguel Woites, quien canalizará las inquietudes de los políticos a las comisiones de justicia y paz y de pastoral social, de la Conferencia de Obispos.**

Distéfano efectuó declaraciones al término de una reunión que mantuvo con los dirigentes de la convocatoria, en la sede del vicariato de la zona centro, en Rodríguez Peña 846 de esta capital, primer piso, y a la que asistieron, además de **Distéfano y de monseñor Carlos Romero**, los políticos **Néstor Carrasco y Delia Gentola de Amestoy** (justicialistas); **Francisco Rabanal y Luis Agustín León** (radicalismo); **Américo García y Carlos Zaffore** (desarrollistas); **Miguel Monserrat y Rafael Marino** (intransigentes) y el democristiano **Martín Dip.**

La reunión comenzó a las 20.10 y se prolongó hasta las 21.45 y al finalizar, monseñor Distéfano declaró que **"este tipo de reuniones son algo inédito, porque son algo nuevo para lograr la reconciliación del país, de la que habla el reciente documento del Episcopado, titulado Iglesia y Comunidad Nacional".**

● **"RECONSTRUCCION MORAL"**

Agregó Distéfano que **se trata de conseguir "la reconstrucción moral de nuestro país, sobre la cual se basan todas las demás reconstrucciones"**, y acotó que se ha acordado una metodología de trabajo con la multipartidaria, que mañana integrará sus comisiones, las cuales elevarán sus inquietudes o solicitudes de pronunciamientos, al Episcopado, a través de las comisiones de justicia y paz y de pastoral social, para lo cual ha sido designado por los obispos como coordinador, el laico Miguel Woites.

Asimismo, destacó Distéfano que "la Iglesia conserva y subraya su libertad de crítica" con respecto a todo lo que haga la convocatoria multipartidaria, pero afirmó que se trató de una reunión realizada en clima de gran amistad y coincidencias.

"LOS HUMILDES SABEN PARA QUE SIRVEN EL PARQUET Y BAÑERA"

Dirigentes femeninos del justicialismo reprobaron recientes expresiones del gobernador bonaerense, general Oscar Gallino, y lo instaron a que coloque "parquet, bañeras y placard" en las viviendas destinadas a erradicar villas de emergencia en la provincia porque "los humildes saben para qué sirven esos elementos".

En un comunicado, las mujeres peronistas fustigaron declaraciones del gobernador, quien afirmó que en la bañera, en épocas anteriores "algunos ponían los chanchos a vivir" y que el piso de parquet era utilizado "para hacer el asado".

Gallino, en un reportaje publicado por un matutino de esta ciudad el viernes de la semana pasada, dijo que por tales motivos no se colocan ahora esos y otros elementos en las viviendas económicas que construye el gobierno provincial.

En respuesta, las dirigentes del justicialismo afirman que si alguna vez se mal utilizó el parquet o las bañeras "quienes lo hicieron formaban parte de una sociedad mezquina, similar a la actual en donde el acceso a la educación es privativo de una selecta minoría".

En cuanto a las "condiciones dignas que todo argentino merece", indican que "en la hora actual" eso es "solo una ilusión infantil".

Por ello solicitan al gobierno provincial que "coloque parquet, bañera y placard, porque gracias al gobierno justicialista ahora los humildes saben para qué sirven cada uno de esos objetos materiales".

Tras criticar que "se ataque con soberbia" a los habitantes de las villas de emergencia, recuerdan las mujeres peronistas que allí "viven hombres y mujeres que trabajan".

Agregan finalmente que "los que no lo hacen" deben su situación de desocupados a "la política actual económica que somete al país que consiguió arrasar con las chimeneas de las fábricas".

Firman el comunicado, entre otras, Noemí Damario, Mirta Trasante, Dora Marín, Lola Aguado, Alicia López, Clara Almirón y Marisa Mujica.

BEAGLE: SE HABRIA RECHAZADO LA PROPUESTA PAPAL

MENDOZA, 7 (De nuestro corresponsal).— Un encendido cuan inesperado debate se originó en el Congreso sobre la Doctrina Social de la Iglesia que se desarrolla en esta ciudad, cuando el doctor Pedro J. Frías, de reconocida actuación en las negociaciones con Chile por el litigio austral, destacó la actitud del Papa Juan Pablo II al convertirse en "mediador amistoso entre dos pueblos devotos" y sostuvo que la Argentina debía acatar la propuesta formulada por el Sumo Pontífice en el pasado mes de diciembre. El doctor Frías fue aplaudido por los congresistas, pero varios de ellos mostraron su disconformidad, la cual fue canalizada a través del profesor Miguel Cabrera, de la Universidad Católica de Rosario, quien pidió la palabra para rebatir los conceptos del ministro de la Corte Suprema de Justicia.

Luego de establecer que el Papa no se había declarado infalible en la mediación entre Argentina y Chile, Cabrera insistió en la nulidad del laudo arbitral de la corona británica en 1978. "Pero la propuesta papal —sostuvo— va más allá todavía del laudo británico viciado de nulidad". También puntualizó el profesor cordobés que "el Papa no está laudando, sino estableciendo una línea de sugerencias en el caso del Beagle, y por lo tanto los estados o pueblos devotos no deben genuflexión a una propuesta que no los obliga".

En un ambiente cargado de tensiones, terció en el debate el teniente coronel (RE) Oscar Enrique Jardel, quien sostuvo, para información reservada de los congresistas, estar en condiciones de afirmar que las propuestas de paz de Juan Pablo II habían sido rechazadas por el gobierno argentino, con lo cual consideraba cerrado el cambio de opiniones al respecto. Mientras tanto, numerosos congresales insistían en calificar el debate como "totalmente ajeno" a las deliberaciones sobre la Doctrina Social de la Iglesia.

● **OCUPAR LAS MALVINAS**

Según lo revela el periódico cuya orientación responde al almirante Emilio Eduardo Massera, este alto jefe habría propuesto en 1978 a la Junta Militar, la ocupación por la fuerza de las islas Malvinas para coercer a Gran Bretaña a solucionar definitivamente el más que centenario problema de la posesión del archipiélago.

La publicación agrega que el entonces comandante en jefe de la Armada, fundamentó su postura diciendo que la invasión modificaría el "statu-quo" imperante, aceleraría las negociaciones diplomáticas y consumaría la recuperación por la misma vía en que produjo la usurpación en 1833.

El Dólar Volvió a Bajar: Ayer Quedó en $7.750

La cotización del dólar experimentó ayer una retracción del 1% con respecto a su valor de la víspera, al término de las operaciones del mercado cambiario.

El precio de pizarra de la divisa norteamericana se ubicó ayer a $ 7.750 por unidad, es decir, un 6% por debajo de la cotización del viernes pasado.

La intervención del Banco de la Nación en el mercado tranquilizó las operaciones e impulsó la baja del dólar por tercer día consecutivo.

A las casas de cambio, el dólar en promedio se cotizó a $ 7.750 tipo vendedor y $ 7.450 tipo comprador.

El dólar billete del Banco de la Nación tuvo un descenso del 2,5% en relación con la cotización del martes para el tipo comprador se ubicó en $ 7.400 por unidad y para el vendedor en $ 7.700.

El dólar transferencia mantuvo su cotización en $ 7.650 tipo vendedor y $ 7.600 tipo comprador, mientras que el Banco Central fijó el tipo de cambio comercial a 5.907 pesos.

Ante la baja del dólar las entidades dejaron de aumentar las tasas que ofrecían en los miniplazos para frenar la caída de los depósitos.

De la muestra de 200 entidades, solo 12 volvieron a incrementar sus tasas para captar depósitos a miniplazos y 8 redujeron sus ofrecimientos.

Las operaciones en el mercado del "cal money" (interbancario) se realizaron a tasas de interés similares a las del martes. Los préstamos entre bancos pagaron unas tasas de interés del 84%, aunque al cierre de las operaciones se cobrara por los créditos el 80 por ciento.

PRIMAVERA, CON AUMENTO

"Vivir" en Setiembre, Costó un 7,1% Más

Durante el pasado mes de setiembre, el nivel general de los índices de precios al consumidor —costo de vida— experimentó un aumento del 7,1%, (había sido del 7,9% en agosto) mientras que los precios mayoristas subieron en un 7% y el costo de la construcción en un 6,3%. El rubro "mano de obra" en el sector de la construcción tuvo en el mismo período un aumento del 3,3%. Estas cifras oficiales, elaboradas por el Instituto Nacional de Estadística y Censos fueron difundidas en la víspera por el Palacio de Hacienda. Comparando las cifras correspondientes a setiembre de 1981 con las que ahora se divulgan, queda establecido un aumento del costo de vida del 134,2%, cifra que se eleva al 148,9% si se eliminan las subas correspondientes al precio de las carnes. Asimismo, los niveles de los índices minoristas, excluidas las carnes rojas y sus preparados, llegaron a un 7,8% de aumento.

● DETALLES

Entre los diversos rubros surgen los aumentos de los alimentos y bebidas en un 6,1% —índice que se eleva al 7,6 si se excluyen las carnes rojas y sus derivados—; en un 4,9% la indumentaria; en un 9,3% la vivienda, los combustibles y la electricidad; en un 6,5% el equipamiento y funcionamiento del hogar; en un 7,8% la atención médica y gastos para la salud; en un 9,8% en transportes y comunicaciones; en un 4,7% en esparcimiento y educación y en un 10,2 en bienes y servicios.

Los índices de los precios al por mayor experimentaron un aumento del 7%, excluidos los rubros "ganado, carnes faenadas y conservadas" se elevan al 8%. Por otra parte, durante el pasado mes se observó un incremento del 7,3% para los productos nacionales, y con las exclusiones de la carne, del 9,2. Dentro de este rubro, los productos agropecuarios registraron una suba del 8,8%; excluido el ganado, el incrementos fue del 13,6%. Los productos no agropecuarios aumentaron en un 6,8% y excluidas las carnes, en un 8,4%.

● AGROPECUARIAS

En cuanto a los productos agropecuarios, la producción vegetal registró un alza del 15,9% y del 0,1% la producción animal —sin ganado vacuno del 2,4%—, variaciones que se contrarrestan parcialmente con la baja del 12,2% operada en los precios del pescado.

● 175% ANUAL

Con los aumentos verificados durante el pasado mes de setiembre, el índice acumulado para los precios mayoristas durante los primeros nueve meses del año, totaliza el 114,8% —con una tasa anual teórica del 175%—, en tanto que para los últimos 12 meses alcanza al 134,2%, frente al 124,9% que se verificó en el año computado al 31 de agosto pasado.

Autopartistas: Queja Ante la Creciente Desocupación

El Consejo Coordinador de la Industria de Autopartes se quejó ayer de que el ministro de Economía, Lorenzo Sigaut, soslaya el análisis de la crisis que afecta a la industria automotriz y puntualizó que "siguiendo al parecer la línea impuesta por su antecesor en el cargo reduciría el tratamiento de la gran cuestión a encuentros exclusivos con la industria terminal".

Ese reclamo de los autopartistas fue hecho público en la víspera a través de un comunicado en el que también puntualiza que "**entre los aspectos emergentes y evidentes del problema se destaca el nivel de desocupación, y en la industria de autopartes se manifiesta en una proporción de 4 a 1 en relación con las empresas terminales, aun cuando esto no implique situaciones resonantes**".

La entidad se congratula, no obstante, de que al menos el ministro Sigaut dialogue con los presidentes de las empresas terminales, aunque insiste en que "definitivamente reclamamos la participación del autopartismo nacional" en las reuniones de análisis que se llevan a cabo en el Palacio de Hacienda.

En tal sentido el ministro de Economía, Hacienda y Finanzas, Lorenzo Sigaut, y los presidentes de las firmas terminales de la industria automotriz transitaron en la víspera otro tramo en el camino hacia la elaboración de medidas tendientes a reactivar el agudo receso del sector.

La actual ronda de consultas continuará mañana, según se decidió ayer en el curso de la segunda reunión, llevada a cabo en un marco de total hermetismo durante más de 2 horas.

Sideral Crédito Argentino Para la Banca Polaca

El Banco Central de la República Argentina (BCRA) otorgó ayer un crédito por 20 millones de dólares al banco "Bank Handlowy W Warszawie SA", de Polonia, para la adquisición en la Argentina de productos no tradicionales.

El convenio destinado a promover las exportaciones argentinas, como otros recientes acordados a países como Ecuador y Senegal, por ejemplo, establece que para la adquisición de bienes de capital se financiará hasta el 85 por ciento a 8,5 años de plazo.

En cuanto a bienes durables y semidurables el plazo establecido es de hasta 3 años y por el 80 por ciento de la compra y en cuanto a otros bienes se otorgará un año de plazo.

Por otra parte, se financiará hasta un 90 por ciento, y por plazos a fijar oportunamente por el BCRA, la adquisición de servicios técnicos, investigaciones y estudios y en cuanto a las plantas llave en mano las condiciones se establecerán entre ambos contratantes.

LAS CAROLINAS
FCA DE SANDWICHES
PRIMERA CALIDAD
Simples.. 40.000 x 100
Triples.. 50.000 x 100
MASAS Y TORTAS
SERVICIO DE LUNCH
SAYOS 5629 CAP.
Tel:602-3375 V.LUGANO
CARBAL

¡GUERRA A LA HELADA!

MENDOZA, 7 (De nuestro corresponsal).— En un desesperado intento por salvar sus cultivos de una fuerte helada, más de un centenar de agricultores del Valle de Uco quemaron hoy alrededor de un millón de litros de gas oil y fuel oil, provocando la más densa y voluminosa humareda que se recuerde en la región.

Los productores que habían sido alertados del fenómeno por el meteorólogo local Bernardo Razquin, colocaron quemadores de gas oil en los cultivos y los encendieron cerca de la medianoche, con el propósito de atemperar los efectos de la helada que ya en noches anteriores provocó pérdidas estimadas entre un 25 y un 80 por ciento en viñedos y frutales.

Un dirigente de los agricultores señaló que la quema de gas oil se extendió desde la cero hora hasta las 8.30, y que el procedimiento preventivo "fue todo un éxito, teniendo en cuenta la extensión del Valle de Uco".

La quema de combustible también tuvo como objetivo secundario llamar la atención sobre los problemas que afrontan los productores no solo por las inclemencias climáticas, sino también "por la voracidad fiscal, a raíz de la evolución que tuvieron los precios de combustibles e indexaciones", explicó el vocero.

García Martínez Anunció que se Derogará Ley de Abastecimiento

El ministro de Comercio e Intereses Marítimos, Carlos García Martínez, anunció anoche **la próxima derogación de la llamada "ley de abastecimiento"**, la que, a su juicio, **"contiene disposiciones totalitarias, intervencionistas e inclusive, penas corporales"**. La eliminación de los precios máximos ha revertido en forma fundamental la situación en que se desarrollaba el comercio argentino, dijo también el ministro. Tales disposiciones, que **"en ningún caso condicen con el espíritu republicano del gobierno nacional, datan de 1973, período en el cual se intentó una clara colectivización del país"**. La nueva ley de comercio, anticipó, tendrá un "breve articulado" y diferente "espíritu".

Estas palabras fueron pronunciadas al término de la cena que en celebración del "Día del Comercio", organizó anoche la Unión de Entidades Comerciales Argentinas (UDECA), a la que también asistió el presidente Viola. "Tenemos plena conciencia de la existencia de muchos mercados donde la formación de los precios es fuertemente competitiva, dijo García Martínez; pero existen otros en los que hay deformaciones o trabas y también acuerdos o abusos que impiden una adecuada puja entre los participantes".

Más adelante habló de la necesidad de fortalecer la Comisión de Defensa de la Competencia" con reformas administrativas que faciliten la detección de cualquier acuerdo limitativo y también de normas con las que el propio Estado, muchas veces, contribuye a restringir la confrontación.

Por eso, el ministro ha elevado al Poder Ejecutivo un proyecto de ley "ampliamente consultado con los sectores privados" para profundizar la temática de la Lealtad Comercial, cuya actual dirección fue un "gran avance en defensa de los consumidores".

"YO NADA TUVE QUE VER CON LAS GESTIONES DE SIGAUT"

El ex ministro de Economía, José Martínez de Hoz, aclaró ayer que no intervino en las gestiones cumplidas por su sucesor, Lorenzo Sigaut, ante el Fondo Monetario Internacional (FMI) y el Banco Mundial, al señalar que "yo no pise la ciudad de Washington".

Martínez de Hoz, que regresó ayer a la tarde de los Estados Unidos, aclaró que se limitó a permanecer en Nueva York participando de "una reunión económica internacional".

La coincidencia de la presencia del ex ministro en los Estados Unidos con las reuniones del FMI y el Banco Mundial que se realizaron en Washington, había motivado versiones de que estaría colaborando con las gestiones crediticias desplegadas ante esos organismos por la delegación argentina encabezada por Sigaut.

La desmentida formulada por Martínez de Hoz se suma a la que oportunamente había realizado desde Washington, el ministro Sigaut.

El ex ministro de Economía llegó a las 13.15 al Aeropuerto de Ezeiza donde la Fuerza Aérea montó un dispositivo de seguridad especial que impidió que los periodistas pidieran declaraciones al recién llegado.

No obstante, Martínez de Hoz aceptó conversar con los cronistas, aunque formuló la aclaración sobre la índole de la actividad que desarrolló en los Estados Unidos.

Al perdírsele que formulara un comentario sobre la repercusión internacional por la situación económica de la Argentina, Martínez de Hoz señaló que "eso le corresponde al ministro Sigaut, quien por otra parte ya debe haberlo hecho".

Con respecto a las afirmaciones formuladas en los Estados Unidos por Sigaut respecto de que existe una continuidad del programa económico que desarrolló Martínez de Hoz, éste explicó que supo de esas declaraciones cuando estuvo en Nueva York.

VIVIENDAS

Lacoste Anuncia Hoy Medidas Para Lograr Solución al Problema

Detalles acerca de la instrumentación de medidas para dar solución a problemas planteados por los adjudicatarios de planes de vivienda o surgidos por el reajuste de las cuotas de pago de las unidades dará a conocer hoy a las 18.30 el ministro de Acción Social, vicealmirante Carlos Alberto Lacoste.

Se trata de la implementación de normas destinadas a dar una respuesta concreta a los cuestionamientos presentados por los adjudicatarios de viviendas del ex plan "25 de Mayo". Las medidas alcanzarán también a los deudores que no tenían en sus contratos, claramente especificadas, las cláusulas de reajuste de cuotas y que se hallan comprendidos por las disposiciones de la Ley 21.508.

● **OBRAS SOCIALES**

El titular de Acción Social, quien por otra parte regresó ayer de Paraná, Entre Ríos, desmintió rotundamente que con la nueva Ley de Obras Sociales el Estado pretenda absorver el sistema para manejarlo en forma política.

"No es así —sostuvo el vicealmirante Lacoste— el Estado lo único que va a ejercer es el poder de sindicatura, que es un poder indelegable porque los fondos son públicos". La reglamentación de dicha ley, dijo, "no establece ninguna diferencia conceptual ni filosófico con la ley existente". Detalló que esa norma "crea entes privados de prestación de salud" que "no van a ser estatales ni van a depender del gobierno, sino que serán privados y tendrán un consejo de dirección o administración". Añadió que "la naturaleza jurídica del ente es privada y su funcionamiento será exitoso o no en función de la eficiencia de su conducción, de la cual en una séptima parte será responsable el Estado".

Reiteró que "el principio básico" de dichos entes es "ser prestadores de salud".

BHN: La Indexación es Abusiva

FALLO EN FAVOR DE ADJUDICATARIA: 49,3% MENOS

El juez federal en lo contencioso administrativo doctor Juan Octavio Gauna brindó favorable acogida a la demanda contra el Banco Hipotecario Nacional en que la actora vio incrementada su cuota con el 53% en un mes, y dispuso que preventivamente continúe pagando pero con una reducción del 49,3 por ciento.

Este es el primer fallo judicial —aún no está firme— que implica una severa admonición al Banco Hipotecario en el sentido de que aparentemente su actuación es abusiva por la forma como indexa los créditos a los adjudicatarios de viviendas.

Este fallo también abre la puerta para que miles de juicios se vuelquen en los Tribunales si el Banco Hipotecario Nacional de motu proprio no adopta una política más coherente con los intereses para los que fue fundado.

El juez Gauna expresamente dijo en su fallo que "como medida cautelar y hasta que se dicte sentencia definitiva en la causa, se fija como cuota que deberá abonar la adjudicataria del crédito la resultante de deducir el aumento del 49,3 por ciento incorporado al incremento del período julio diciembre de 1980 como ajuste técnico".

También el juez expresó que el Banco Hipotecario Nacional deberá abstenerse de ejercitar acciones o ejecutar actos que impliquen alterar la situación de hecho y derecho vigente entre las partes al tiempo de interponerse la demanda.

El juicio contra el banco fue iniciado por Elsa Carbajal, en una demanda por escrituración de la vivienda ubicada en el Barrio Juan XXIII, como fijación de precio y adecuación de índice de actualización pactado.

Ese barrio fue construido según el plan 25 de Mayo, y se encuentra ubicado en las calles Somellera, Agustín de Vedia y Avenida de la Riestra.

El pronunciamiento del juez Gauna haciendo lugar a la medida cautelar, en cuanto reduce el monto de la cuota, debe hacer reflexionar que aparentemente hubo un exceso en las autoridades del Banco en cuanto a la fórmula utilizada para reajustar los créditos.

Como ya CRONICA anticipó hay miles de adjudicatarios de créditos del Banco Hipotecario que están por llevar acciones judiciales si no se modifica esa política de indexación que lleva a pagar cuotas muy altas, que constituyen un verdadero abuso de derecho.

El banco está indexando los créditos en forma tal que puede después de diez años de pago de cuotas determinar que se quede con el inmueble por ejecución de las hipotecas.

El juez Gauna previno al banco para que se abstenga de este tipo de acciones mientras no se resuelva el juicio y se fije la cuota definitiva.

CRONICA DE PREVISION

PAGOS

AUTONOMOS, (pensiones solamente). Las ex Cajas de Empresarios, Independientes y Profesionales están abonando a todos sus pensionados las prestaciones de setiembre; el pago se extenderá hasta el 24 del corriente.

AUTONOMOS, (jubilaciones solamente). Las ex Cajas citadas continuarán abonando a todos sus jubilados los haberes de setiembre hasta el 30 del corriente.

BANCARIA Y SEGUROS, NAVEGACION, PERIODISTAS Y GRAFICOS, SERVICIO DOMESTICO Y TRABAJADORES RURALES. Los jubilados y pensionados de las Cajas citadas podrán percibir los haberes de setiembre hasta el 3 de noviembre próximo.

COMERCIO. Mañana dará comienzo con el pago de las prestaciones correspondientes al mes de setiembre a todos sus beneficiarios; el pago se extenderá por espacio de 30 días corridos a partir de la fecha de inicio.

POLICIAL. Hoy y mañana abonará setiembre a los impagos por Caja.

ESTADO. Pagará hasta el 28 del corriente los haberes correspondientes al mes de setiembre a todos sus beneficiarios.

Universidad Solo Para los Pudientes

El ex ministro de Cultura y Educación de la Nación, Carlos Alconada Aramburú, dijo que "con la política de los cupos de ingreso y el arancelamiento de los estudios superiores se intenta reducir a la universidad a sus niveles mínimos".

Al hablar en la Asociación de Abogados de Buenos Aires, el ex ministro recordó que (Julio A.) "Roca decía que los abogados debían ir a trabajar al campo" y que también sostuvo que "formar a un profesional costaba el valor de un ternero, dando más importancia al ternero que a los profesionales".

"Médicos, abogados e ingenieros son los principales enemigos de esa tendencia que, en definitiva, trata por todos los medios que la Argentina no piense", afirmó Alconada Aramburú.

Añadió que esa tendencia "está interesada solamente en formar pequeños artesanos, no profesionales, para un país agrícola ganadero y dependiente".

Enfatizó el ex ministro que "desdeñan lo popular y olvidan la posición de Henríquez Ureña: sin cultura popular no hay cultura".

En la misma reunion se pronunciaron en contra de la política de cupos y del arancelamiento de los estudios, representantes de la Comisión Reorganizadora del Centro de Estudiantes de la Facultad de Derecho y del Centro "Línea Recta" de la Facultad de Ingeniería de la Universidad de Buenos Aires.

VINOS: DESBARATAN ADULTERACION

Importante Bodega Involucrada en el Hecho; Otras Están Siendo Investigadas

MENDOZA, 6 (De nuestro corresponsal).— Inspectores del Instituto Nacional de Vitivinicultura (INV) desbarataron aquí un intento de adulteración de vinos en un establecimiento de la firma Enrique Arizu, alquilada por bodegas Catena Sociedad Anónima, estimándose que procedimientos similares se han realizado en otras empresas, según fuentes dignas de crédito.

La versión, divulgada hoy por la emisora local LU 10 'Radio de Cuyo, señala que el personal del INV y miembros de la policía "sorprendieron a ejecutivos y a un enólogo de Catena en momentos en que estaban llevando a cabo un procedimiento para falsificar vinos por un volumen aproximado al millón de litros".

Dijo la radio que tres o cuatro personas se encontrarían detenidas a disposición del juez a cargo del primer juzgado Federal con asiento en esta ciudad, Gabriel Guzzo, quien recibió esta mañana las actuaciones sumariales preventivas.

Se pudo establecer, de acuerdo con la especie difundida, que la acción conjunta del INV y de la policía se efectuó en la Bodega Petti, de la firma Enrique Arizu, alquilada por Catena SA., una de las bodegas más poderosas del país pues controla el ocho por ciento del mercado vitivinícola nacional.

Los directivos y el enólogo habrían sido sorprendidos mientras realizaban un proceso de decoloración de vinos criollos para convertirlos en blancos.

Mencionó la radio que en esa decoloración se utilizaba carbón activado o "carbón animal", cuyo empleo para el tratamiento de vinos tintos o criollos está terminantemente prohibido en las reglamentaciones del Instituto Nacional de Vitivinicultura, según facultades que le confiere la Ley de Vinos 14.878.

Fuentes confiables mencionadas por la emisora indicaron que "procedimientos realizados en otros establecimientos habrían permitido descubrir maniobras similares".

Consultado, un vocero del INV se excusó de informar acerca del trascendido, pero no desmintió la noticia.

SUCUMBIO FUNCIONARIO ANTE LOS FEROCES GOLPES DE UNA MUJER

SAN MIGUEL DE TUCUMAN, 7 (De nuestro corresponsal).— Una mujer agredió al director de abastecimiento de la Municipalidad local y luego hizo lo mismo con otros dos funcionarios de esa repartición, que salieron en defensa de su superior. El hecho fue protagonizado por una vendedora ambulante en pleno centro de la ciudad, a raíz de una actuación en perjudicio de la comerciante, a la que se le decomisó la mercadería.

El señor José Telmo Cecilia, funcionario municipal, observó a la vendedora ambulante a causa de que ella, como tantos otros comerciantes que venden sus productos por las calles, no cumplía las normas establecidas. Al realizar la correspondiente actuación, la mujer se ofuscó y emprendió a golpes contra la autoridad en cuyo socorro concurrieron dos empleados de la repartición.

El episodio derivó en un verdadero ataque de histeria que congregó a numerosos curiosos en la esquina de Mendoza y Maipú. La gente contemplaba atónita cómo el funcionario perdía terreno frente al ímpetu agresor de la vendedora, lógicamente, sin responder a su ataque.

El ataque por sorpresa de la vendedora, que la emprendió a golpes de puño sobre la espalda del funcionario, y la gran cantidad de gente que se congregó en el lugar, facilitaron la huida de la vendedora, que se alejó rápidamente dando gritos y blasfemando contra la Municipalidad sin que pudiera ser alcanzada.

El curioso incidente fue comentado largamente por el público que se agolpó para presenciarlo, dividiéndose las opiniones entre quienes los tomaban por el lado jocoso de una ruda representante del "sexo débil" apabullando a golpes al funcionario, y quienes lo desmenuzaban en su implicancia social. Es un hecho que en los últimos tiempos se ha multiplicado la presencia de una abigarrada variedad de vendedores ambulantes en las calles céntricas de la ciudad, o que se dedican al comercio domiciliario.

En el fondo, se trata muchas veces de un desempleo disimulado, y del último recurso para no perecer de inanición. No pocos testigos atribuyeron la descontrolada reacción de la vendedora a esta circunstancia: la extrema necesidad carece de buenos modales.

Severas Multas a Automovilistas

La Municipalidad de la Ciudad de Buenos Aires aplicó severas sanciones a dos automovilistas, por haber transgredido expresas disposiciones en vigencia en materia de tránsito vehicular.

La Justicia municipal de faltas sancionó a Omar Gómez con una multa de $ 5.000.000, arresto por 5 días e inhabilitación para conducir automotores por 90 días, por haberlo hecho en estado de embriaguez.

También sancionó con una multa de $ 1.650.000 a Miguel Angel Sánchez por haber estacionado en lugar prohibido, girar a la izquierda en lugar no permitido e incurrir en reiteradas violaciones de la luz roja del semáforo, agravada la pena por cometer los delitos en arterias de circulación principal. Además lo inhabilitó para conducir por 7 días.

COMPUTADORA: UNA NUEVA ASIGNATURA

La Informática, asignatura que introduce la computadora como herramienta de trabajo, será incorporada en 1982 a los programas de matemática de 100 escuelas secundarias para ampliar la micro experiencia, que durante este ciclo lectivo se realiza en 19 establecimiento de distintas ciudades del país.

Así lo anticipó el presidente del Consejo Nacional de Educación Técnica (CONET).— ingeniero Valentín Jaime, quien advirtió que "solamente en Francia se está desarrollando un programa de envergadura similar".

Jaime explicó que "la experiencia está basada en un plan gradual que se aplica desde tercero a sexto año de las escuelas secundarias, para que los alumnos sean capaces de manejar y programar computadoras y de solucionar problemas que impliquen análisis, síntesis y discusión".

Añadió que "en este año hemos instalado los correspondientes laboratorios en 19 escuelas —15 pertenecen al CONET y 4 a la Dirección Nacional de Enseñanza Media y Superior (DINEMS)— después de haber comenzado a preparar a profesores de matemática".

Expresó que "en dichos laboratorios, instalamos cinco microprocesadoras, con sus respectivas pantallas, y una teleimpresora que permite conservar en forma escrita aquellos cálculos que son de interés para el grupo".

AGUA Y AIRE, CONTAMINADOS

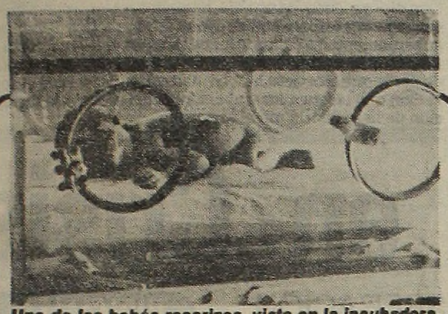

Uno de los bebés rosarinos, visto en la incubadora.

MEJORAN LOS BEBES ROSARINOS

ROSARIO, 7 (De nuestro corresponsal).— Continúan bajo estricto control médico los tres sobrevivientes del quíntuple alumbramiento ocurrido en la clínica Covadonga de esta ciudad el lunes último, cuando la señora de Micó dio a luz 5 criaturas, dos de la cuales nacieron muertas. Las 3 restantes fueron bautizadas con los nombres de Javier Esteban (2,150 kilogramos), Manuela (2 kilogramos) y Laura (1,980 kilogramo), quienes han dejado ya la sala de terapia intensiva.

● **FORMOSA: REIMPLANTAN BRAZO**

FORMOSA, 7 (De nuestro corresponsal).— Tras una operación que se extendió por espacio de más de 5 horas, le fue reimplantado uno de sus brazos a una niña de solo 2 años. La intervención quirúrgica (que reconoce escasos antecedentes en nuestro país) fue realizada por un médico cirujano y otro traumatólogo del Hospital Central de esta capital, adonde arribó la paciente 4 horas después de que su miembro le fuera virtualmente seccionado por una sierra mécanica.

En el momento de comenzar la operación, el brazo de la menor María Isabel Miño, domiciliada en la localidad de Piraná, distante 115 kilómetros de aquí, se encontraba unido a su cuerpo por un pequeño resto de piel y tejido celular. La decidida acción de los facultativos posibilitó cortar la intensa hemorragia sanguínea primero y reunir los tejidos seccionados después.

Argüelles: "Los Ruidos También Causan Graves Enfermedades"

El ministro de Salud Pública y Medio Ambiente, brigadier médico (R) Amílcar Argüelles expresó que las industrias constituyen los más importantes contaminantes en la Argentina, particularmente en el Río de la Plata, ya que utilizan sustancias químicas que pueden combinarse con metales pesados en los organismos y afectan la oxigenación del agua y del aire.

El titular de la cartera sanitaria nacional disertó ayer al mediodía sobre los problemas ecológicos en la Argentina, en el marco del almuerzo ofrecido por el Rotary Club en los salones de un hotel céntrico.

Señaló que una de las más graves contaminaciones es la del agua de los ríos Paraná, Uruguay, de la Plata y gran parte del mar costero de la provincia de Buenos Aires, que están altamente contaminadas y desde el crecimiento de las villas de emergencia también lo están las napas freáticas periurbanas.

"Aparte de los graves riesgos de enfermedades y epidemias por contaminación de agua y aire que llevan al aumento progresivo de patología grave infantil, hepatitis y afecciones respiratorias y algunos tumores, la contaminación sonora por ruidos de más de 75 decibeles causa y agrava enfermedades acústicas, de stress, vasculares y siquiátricas".

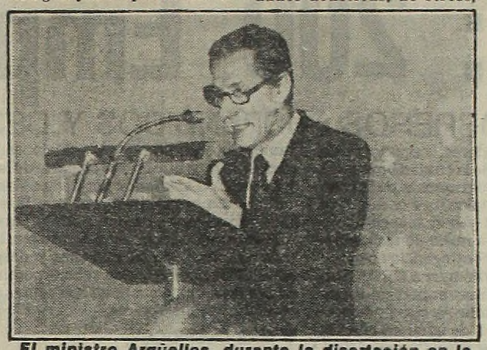

El ministro Argüelles, durante la disertación en la que se refirió a la contaminación de las aguas y aire.

Agregó que toda acción política ecológica debe considerar su macro economía, integrada por los costos de protección ambiental y por gastos de daños ambientales.

Sostuvo luego que "los países más adelantados han legislado severamente las disposiciones preventivas y penales de la contaminación ambiental, estableciendo elevadas multas y tasas a los contaminadores con inspecciones continuas y severas".

Se refirió después a los problemas ecológicos argentinos afirmando que la contaminación industrial es particularmente grave

"La contaminación del aire y terreno por automotores constituye uno de los problemas más difíciles por la gran concentración de estos vehículos en nuestras ciudades de calles estrechas, altos edificios y poca vegetación".

Aumentaron los Casos de Hepatitis en el Sur

RIO GALLEGOS, 7 (De nuestro corresponsal).— Alrededor de cuarenta casos de hepatitis se llevan detectados en esta capital, al haberse sumado, en las últimas horas otros nueve, verificados en su mayoría entre alumnos de dos escuelas locales, según pudo saberse de fuentes extraoficiales hoy.

Las autoridades de los mencionados establecimientos de enseñanza —un jardín de infantes y la escuela primaria número 38— dispusieron la desinfección de los mismos, y se estima en medios educacionales que la medida se habría de hacer extensiva, con carácter preventivo, a los demás colegios de la zona.

Sin embargo, no se estudiaría aún la posibilidad de disponer un receso en el dictado de las clases, e incluso se descartó expresamente la adopción de semejante temperamento en los medios consultados.

● **¿DESAMPARADOS?**

COMODORO RIVADAVIA, 7 (De nuestro corresponsal).— Más de cincuenta mil personas —aproximadamente el 50 por ciento de la población de esta ciudad— podrían quedar en pocos días más, sin cobertura médica, a causa del conflicto que mantiene el Colegio Médico local con la Asociación de Obras Sociales (ADOS), informaron los colegiados.

ADOS, organismo dependiente del Instituto Nacional de Obras Sociales (INOS), atraviesa por una serie de dificultades financieras que lo han llevado a la suspensión del pago de las facturas presentadas por el Colegio Médico.

Falleció Ayer Oscar Conedera

Honda consternación causó entre sus amistades y en los medios allegados a sus actividades la noticia del fallecimiento del señor Héctor Oscar Conedera, ocurrido ayer en esta Capital.

El extinto era miembro de la comisión directiva de la Sociedad de Distribuidores de Diarios, Revistas y Afines, de la que fue un incansable colaborador.

El deceso de Conedera se produjo a los 54 años, rodeado del afecto y consideración de cuantos frecuentaron su trato y su repentina desaparición provocó profundo pesar

La comisión directiva de la Sociedad de Distribuidores de Diarios, Revistas y Afines designó a una delegación para que concurra al acto del sepelio a rendir el merecido homenaje en nombre de la institución.

Los restos de Conedera serán inhumados hoy a las 11 en el cementerio de la Chacarita.

Desde este espacio CRONICA hace llegar a sus familiares, las más sentidas condolencias y desea que el tiempo y los buenos recuerdos mitiguen su dolor.

★SANDWICHS★
FABRICA
SIMPLES x 100 $ 60.000
TRIPLES x 100 $ 72.000
SALADITOS x 100 $ 72.000
MASAS 1 Kg $ 36.000
TORTAS 16 PORC $ 38.000
Y TODO PARA SU LUNCH
AREVALO 1333
ALT. AV CORDOBA 5991
T.E. 774-5952
MART. DOM. de 9 a 20 hs.
★ ★

El Atlántico
El diario de Mar del Plata
de mayor venta

A la mañana

A la tarde

Unidad de Agrupaciones Portuarias y Marítimas

Un grupo de agrupaciones de diversos gremios dieron a conocer una "carta intención" con el compromiso de constituir un Movimiento de Trabajadores de la Actividad Marítima y Portuaria, a la vez que ratifican la necesidad de hacer una convocatoria general a todos los trabajadores organizadamente agrupados, cuyos intereses profesionales estén ligados a esa actividad específica y sean solidarios en la defensa del patrimonio nacional.

Ese compromiso está sellado por el acuerdo del Movimiento Nacional de Estibadores Portuarios, que lidera César Loza; la Agrupación "Lista 33" del Sindicato Obreros Marítimos Unidos (SOMU), que encabeza Roberto Masagatti; la Agrupación Justicialista "11 de Junio" del Personal Embarcado de Dragado y Balizamiento (UPCN), Jesús González; la Agrupación Azul y Blanca Nacional de la Unión Recibidores de Granos (URGA), Jorge Barroso y Rogelio Andrés y la Agrupación "Lealtad" de Ferroportuarios, Jorge Salmón y Alberto Tosso.

En una parte de una extensa declaración, las mencionadas agrupaciones formalizan el compromiso de conciliar sus intereses para "coadyuvar a preservar inalterables la consecución de las fuentes de trabajo, basándose en un imperativo de conciencia y responsabilidad frente a la práctica de políticas gubernamentales de los últimos tiempos, que sirvieron a los intereses de grupos extranacionales y generó la crisis profunda por la que atraviesa la actividad con su secuela de desocupación que afecta a los trabajadores del sector y la destrucción de la industria naval argentina".

Pilar: 200 Empresas en Crisis

MILES DE OBREROS SUSPENDIDOS Y DESPEDIDOS; DESESPERACION

Una delegación de trabajadores, ocupados en diversas plantas industriales de la ciudad bonaerense de Pilar, denunció que 200 empresas de la zona han entrado en una profunda crisis a causa de la situación económica actual y han suspendido o despedido indistintamente a miles de trabajadores, provocando una grave contingencia social.

La delegación, que concurrió ayer a CRONICA, puntualizó que "incluso las más importantes empresas se han visto involucradas" y citó firmas como **Avan** (autopartes), **Sotyl** (de igual actividad), **Comalfi** (alimentación), **Pilar Sit** y **Comalfri** (textiles), entre otros, que despidieron o suspendieron trabajadores en forma masiva a causa de los motivos señalados.

Al mismo tiempo, destacó que la autopartista **Mapre** acaba de despedir a 25 obreros más, habien do reducido su plantel de 60 a 15 operarios y sostuvo que la misma empresa, antes de adoptar esta medida, suspendió por 45 días a la mayor parte de su personal.

En relación con ello, refirió que los empresarios no se presentaron ayer a una audiencia que se debía realizar en la delegación San Martín del Ministerio de Trabajo.

"Estamos en la calle sin un peso, no nos pagaron los días de suspensión ni las indemnizaciones, estamos desesperados y sin soluciones", afirmaron varios obreros que formaron parte de la delegación y que fueron afectados por dichos despidos.

Por último, manifestaron que la autopartista **Giacomuzo Hnos.** de San Andrés, "que es propiedad del mismo grupo empresario que la anterior", también dispuso suspensiones y despidos masivos. "Queremos que nos reincorporen a nuestros empleos y que se reactiven las fuentes de trabajo", concluyeron los obreros.

● MAS DESPIDOS

CORDOBA, 7 (De nuestro corresponsal).— La seccional local de la Unión Obrera Metalúrgica (UOM) informó que la empresa Sevel (ex Fiat) despidió a un total de 215 operarios en el mes de setiembre, y que en lo que va de octubre hizo lo propio con otros 89.

La UOM local hizo saber, además, que esa empresa mantiene por todo este mes la suspensión del noventa por ciento de sus planteles, sobre un total de 1.000 asalariados.

Por otra parte, informó que en setiembre último hubo otros 200 trabajadores suspendidos en tres establecimientos metalúrgicos de esta capital, y que en lo que transcurre de octubre se han comunicado suspensiones a 70 obreros de esta ciudad y a 71 de fábricas de Laguna Larga.

Finalmente, se indica que hubo 40 despidos en Calibres, Córdoba, 12 en Proyectores Argentinos, 12 en CAPRI, 11 en ESA y 9 en Metalúrgica Industrial Córdoba, lo que hace un total de 84 cesantías.

La información sindical señala que en la mayoría de los casos, a los suspendidos no se les paga ninguna proporción del salario caído.

● EN SAUCE VIEJO

SANTA FE, 7 (De nuestro corresponsal).— Una empresa de este medio decidió suspender a parte de sus operarios durante este mes y otra adelantó las vacaciones anuales, a partir del 1º de octubre, a los empleados de mayor antigüedad.

Un grupo de 35 operarios de la Fiat de Sauce Viejo, cuya planta se sitúa a escasos kilómetros de esta capital, fue notificado de una nueva suspensión en sus labores durante octubre, la cuarta que adoptó la empresa.

Por otra parte, la fábrica de herramientas Bahco Sudamericana, con establecimientos en esta ciudad, dispuso adelantar desde el 1º de octubre las licencia anual ordinaria al personal que posee mayor antigüedad.

Las firmas redujeron de esta manera su plantel de personal.

JUDICIALES: POSTERGARON UNA REUNION

La comisión de reclamos de la Unión Empleados de Justicia de la Nación anunció que ha postergado la concentración que había convocado para hoy en la plaza Lavalle con el propósito de apoyar sus pedidos de mejoras salariales para el gremio.

● CONVOCATORIA

La postergación fue resuelta "ante la convocatoria efectuada por las autoridades del Ministerio de Trabajo y de la Corte Suprema de Justicia al consejo directivo de nuestra organización sindical, para considerar la crítica situación salarial", según se informa en un comunicado que lleva la firma del secretario general del sindicato, Horacio Alonso.

La concentración había sido convocada para las 13.30, hora de salida del personal judicial, "en demanda de un incremento salarial de emergencia y la reimplantación de la ley de porcentualidad salarial".

● MOVILIZACION

La comisión de reclamos de los judiciales había puesto en marcha un plan de movilización que tenía carácter de protesta por la falta de respuesta gubernamental a los reclamos formulados por las autoridades del sindicato.

Como manifestaciones de esa movilización, se realizaron en los últimos días volanteadas y quemas de pastillas de gamexane en el Palacio de los Tribunales y otras dependencias judiciales.

Ayer, en otro de esos episodios, se arrojaron volantes con reclamos de mejoras salariales en el edificio de Callao 635, donde funcionan juzgados comerciales.

MULTIPARTIDARIA Y CGT

El secretario adjunto, Fernando Donaires, encabezará la representación de la Confederación General del Trabajo (CGT), que hoy a las 11 recibirá en la sede de este organismo sindical a los dirigentes de la convocatoria multipartidaria, debido a que el titular, Saúl Ubaldini, se halla en Roma.

Voceros de la CGT comentaron que el gesto de la multipartidaria de enviar a algunos de sus principales integrantes a la sede de la CGT, es una prueba evidente de la representatividad que se asigna a esta agrupación sindical, para diferenciarla de la Intersectorial CNT-20.

Los portavoces gremiales dieron por descontado que serán los dirigentes de la CGT los convocados por la multipartidaria para integrar como asesores la comisión de asuntos sociales de esta coalición de partidos.

Sin embargo, algunos de los integrantes de la CNT-20 dudaron de que haya representación exclusiva de la CGT entre los consejeros de la comisión de asuntos sociales de la multipartidaria.

En cambio, no dudaron de que las otras agrupaciones, como los radicales o los desarrollistas, invitarán a gremialistas moderados que tienen esas tendencias políticas.

RECLAMO DE LOS VIALES

El último consejo directivo de la actualmente intervenida Seccional Capital del Sindicato de Trabajadores Viales resolvió, durante una reunión realizada ayer, "requerir la inmediata implantación de un sueldo mínimo inicial de $ 2.500.000 para los trabajadores viales".

● ESTABILIDAD

Durante la reunión celebrada por los sindicalistas que integran dicho organismo, que están representados por la Agrupación Lista Azul, también se aprobó "exigir que se respete la estabilidad en el empleo y que se restablezca la carrera administrativa", lo cual significa llevar la gestión sindical al plano de la profesionalización técnica tanto en estabilidad como en carrera.

● NORMALIZACION

Por último, se decidió solicitar "la perentoria normalización del gremio, mediante la inmediata elección de sus autoridades y de los cuadros intermedios de delegados", al tiempo que se planteó en profundidad "la grave situación gremial existente en Casa Central, el primer departamento, en los talleres y en el sector de abastecimiento".

Angustiosa Gestión de Trabajadores de Sudamtex

Una comisión de obreros de Sudamtex mantuvo una entrevista con un asesor de gabinete del Ministerio de Trabajo, a quien hizo entrega de una nota en la cual éstos aguardan esperanzados "que el ministro de Trabajo defienda la fuente laboral de 1.500 obreros", a la vez que solicitaron una audiencia al titular de la cartera laboral, brigadier Julio César Porcile.

La delegación, integrada por trabajadores pertenecientes a las plantas que la aludida empresa tiene en Chacarita y Azul (provincia de Buenos Aires) respectivamente, concurrió luego a CRONICA para hacernos entrega del memorial dirigido al ministro de Trabajo.

"Desde comienzo de año —afirman— los trabajadores de Sudamtex hemos sufrido suspensiones totales de casi dos meses y luego trabajo reducido de tres días por semana durante otros sesenta días. Actualmente, la empresa acaba de notificar que hasta el 10 de octubre proseguirá el régimen reducido de tres días de labor semanal y que, desde el 12 de octubre al 31 de octubre, se incrementará a cuatro días de labor semanal, esto último según informó la empresa en un comunicado dirigido al personal, con la esperanza de que las gestiones en curso en el ámbito oficial se canalicen favorablemente".

A continuación, los trabajadores de Sudamtex le preguntan al ministro de Trabajo: ¿Cuál es el futuro que nos espera si las gestiones que tenemos entendido la empresa encara ante el Banco Nacional de Desarrollo y Banco Provincia no prosperan a la brevedad?

INTERSECTORIAL: NUEVA GESTION

El ministro de Trabajo, brigadier Julio Porcile, recibirá mañana a la intersectorial CNT-20, que transmitirá formalmente al funcionario su insatisfacción por los alcances de las medidas dispuestas por el gobierno para el sector laboral, anunciaron voceros gremiales.

La CNT-20 llevará su posición por escrito, en un documento que podría hacer público tras la entrevista, que comenzará a las 19.

Individualmente, algunos conspicuos dirigentes de la intersectorial, como Jorge Triaca (plásticos), Rubén Marcos (UOM) y otros, ya anticiparon la insatisfacción del sector por las medidas en cuestión.

Las resoluciones gubernamentales incluyeron un aumento salarial sobre los básicos de convenio del 25 por ciento a partir del 1º de octubre, el aumento de las asignaciones familiares y la extensión del pago de éstas a los despedidos y suspendidos, así como tarifas especiales para determinados niveles de consumo de energía eléctrica y gas.

El gobierno anunció esas medidas como resultado de arduas y prolongadas negociaciones con la CNT-20, que en realidad había presentado un petitorio de doce puntos, la mayoría de los cuales no fue contestado hasta el presente.

Los sindicalistas aspiran a que esta reunión con Porcile sea el camino hacia otro encuentro con el ministro de Economía, Lorenzo Sigaut.

Los alcances de las medidas de auxilio, consideradas insuficientes por los sindicalistas, y los anuncios sobre una inminente promulgación de la reglamentación de las obras sociales, repercutieron sobre el sector moderado.

EMPLEADOS TEXTILES: ANIVERSARIO

Con motivo de cumplirse hoy el XXXIV aniversario de la creación de la entidad sindical el Consejo Directivo Nacional del Sindicato de Empleados Textiles (SETIA) saludó en este día a sus afiliados y grupo familiar.

También hizo propicia la circunstancia para hacer llegar a todos sus colaboradores, seccionales, comisiones internas y delegaciones, su felicitación en el "Día del Empleado Textil" (25 del corriente) exhortando a mantenerse unidos en torno de la organización.

● VIAJANTES

La Federación Unica de Viajantes de la Argentina (FUVA), entidad sindical de segundo grado, representativa de los viajantes y viajantes placistas (corredores) de todo el país, informó que pasado mañana, a las 9 horas, en las instalaciones de su Centro Turístico nº 1 "12 de Enero", sito en Ycho Cruz, provincia de Córdoba, habrán de llevarse a cabo las deliberaciones del XXXVII Congreso Nacional (Vigésimo Segundo Ordinario) del gremio que representa.

Expresa que, tras designarse la Comisión de Poderes y constituirse la Mesa Directiva del mismo, —conforme con las normas y disposiciones vigentes en la materia— se considerará la Memoria, Balance e Informes de la Comisión Revisora de Cuentas.

Posteriormente —destaca FUVA— se analizará el plan de trabajo para el ejercicio siguiente, en el cual sobresalen como metas principales, el incremento del turismo social; la extensión y mejoramiento de prestaciones asistenciales y sociales y canalización de seminarios de capacitación profesional.

PERDIDOS EN PLENO AMAZONAS

Intensa Búsqueda de 28 Expedicionarios "Tragados" por la Selva

LIMA, Perú, 7 (ANSA Y AFP).— La prensa de esta capital prosiguió hoy con la publicación de algunos detalles sobre la desaparición de 28 expedicionarios que desde hace 37 días se encuentran perdidos en plena selva amazónica.

Desde los primeros momentos de conocerse la noticia, diversos equipos de salvamento se hallan abocados a la búsqueda de los exploradores sin que hasta el presente se haya ubicado el paradero de éstos.

El corresponsal del matutino "El Comercio", que se edita en esta capital, informó que los 28 hombres extraviados se internaron en la selva que separa a los departamentos de La Libertad y San Martín.

Según los informes, el grupo en cuestión partió el pasado 28 de agosto con el propósito de reconocer la ruta hacia la localidad de Juanjui, en plena selva virgen, un territorio desolado, sin comunicaciones de ninguna especie y de una extensión aproximada de 400 kilómetros.

● **EXPECTACION**

Expertos conocedores aseguran que los audaces incursores debieron abrir picadas en los montes y aventurarse por lugares jamás explorados.

No obstante, se presume que los conocimientos para casos de emergencia les habrían permitido sobrevivir a lo largo de estos 37 días, aun cuando se desconoce si el aprovisionamiento alcanzaba para superar una etapa crítica.

El equipo salió pertrechado con un moderno equipo transmisor con el que mantuvo comunicación en una oportunidad. Luego, inexplicablemente, los mensajes se interrumpieron y fueron vanos todos los intentos de la estación receptora para restablecerlos.

La expectativa suscitada por el extraño caso quedó demostrada hoy por la profusa información periodística dando cuenta del hecho y por la natural inquietud de quienes asistieron al grupo hasta poco antes de emprender el raid.

● **EN JUANJUI**

En la localidad de Juanjui, punto final del safari, las autoridades locales permanecen atentas al curso de los acontecimientos. Como en Lima, existe la presunción que los 28 expedicionarios pudieron haber equivocado el rumbo, pero descuentan que muy pronto será localizado su paradero y éstos llegarán a destino.

A todo esto, nuevos patrullajes intentados en ambos departamentos no han arrojado resultados positivos. Continuos rastrillajes se realizan en zonas de abruptas matas, montes cerrados y cenagosos y peligrosos precipicios. **"Todo es cuestión de esperar y rezar"**, sentenció un habitante de Juanjui.

Corrientes: Se Aclara Atentado

CORRIENTES, 7 (De nuestro corresponsal).— En las próximas horas se conocería en forma oficial, detalladamente, el incidente que se suscitó noches pasadas, cuando dos disparos se produjeron contra el departamento del ex senador peronista doctor Humberto Romero, quien sufrió leves heridas al ser alcanzado por vidrios dispersos por el par de balas despedidas desde un sector aún no identificado.

Al respecto, ayer, el juzgado de Menores de la provincia difundió un comunicado en el que se deja constancia de que por tal motivo fueron detenidos dos menores, un joven de 16 años, quien recuperó la libertad "en guarda" de sus padres, y una adolescente de 14 años, quien permanece alojada en el Instituto Correccional "Pelletier".

El hecho, por lo que pudo saberse en forma confidencial aunque no oficial, no se trataría de un atentado contra la persona del ex senador peronista, sino un "hecho accidental" o bien a modo de "recriminación" por los ruidos que surgían del departamento habitado por la familia Romero.

Record: Mataron a Once Ñandúes

LA PLATA, 7 (De nuestro corresponsal).— Personal policial de la localidad bonaerense de Laprida, remarca un informe suministrado por la jefatura de policía, detuvo a 2 sujetos acusados de haber dado muerte a 11 ñandúes y una vaca Aberdeen Angus de Pedrigree, animales que se encontraban en el campo Peruilh, ubicado en el Cuartel X del partido, perteneciente a la Comisión de Administración de Campos de la Universidad Nacional de Buenos Aires.

Los detenidos fueron identificados como Miguel Angel Soria, de 23 años, soltero, plomero, domiciliado en Roque Sáenz Peña 4638, de Olavarría, y Ricardo Horacio Núñez, de 28, soltero, albañil, residente en Sarmiento sin número de Laprida.

Al ser apresados circulaban por la zona rural en un automóvil propiedad de Soria, en cuyo interior fueron incautadas dos carabinas 22, un reflector, una batería y plumas de avestruz. Interrogados, tras incurrir en evasivas y contradicciones, terminaron por confesar que se dedicaban a la caza.

Cayeron Atracadores de Banco

SANTA FE, 7 (De nuestro corresponsal).— Fuentes de la policía provincial confirmaron esta noche que varios de los dilincuentes que el lunes asaltaron un banco de la localidad de Luis Palacios y coparon la subcomisaría de esa población se hallan detenidos y que parte del armamento robado a la unidad policial fue recuperado. Las fuentes dijeron que fueron recuperadas tres pistolas calibre 11,25 milímetros y un cargador de metralleta, en tanto se incautó un automóvil Fiat 125 que había sido utilizado en el atraco. Asimismo, se informó que se buscaba aún el automóvil Peugeot, robado en San Nicolás.

La revelación policial se produjo horas después de que el jefe de policía de la provincia, coronel Luis Tula, había desechado definitivamente la posibilidad de que los asaltantes fueran extremistas.

En ese momento el jefe policial eludió referirse a versiones de prensa que informaron sobre la detención, en Rosario, de algunos de los autores de asalto así como también del secuestro de un automóvil Fiat, en el que se habría encontrado armamento robado en la subcomisaría.

Según trascendidos, los autores del "espectacular" suceso serían habitantes del lugar, que podrían estar vinculados con determinada dependencia provincial. El conocimiento de los movimientos de la zona, les permitió conocretar el atraco.

OPERATIVO "LIMPIEZA" EN LOS HIPODROMOS

LA PLATA, 7 (De nuestro corresponsal).— Efectivos de la policía de la provincia de Buenos Aires, realizaron nuevos operativos en los hipódromos de La Plata y San Isidro, con la premisa de reprimir actividades ilícitas, procediéndose a la detención de 49 personas.

En el circo platense, personal de la repartición aprehendió a 21 individuos, deteniéndose a siete de ellas por averiguación de antecedentes. También fueron retirados siete menores y por infracción al artículo 65 de la Ley 8.031, fueron arrestadas otras siete personas, que se encontraban revendiendo vales de competidores de distintas pruebas.

En el Hipódromo de San Isidro, la policía detuvo un total de 28 personas. A 18 de ellas se les labraron actuaciones por averiguación de antecedentes. Fue aprehendido un sujeto que promovía desorden y otro que tenía la captura recomendada.

También cayeron dos punguistas y cinco individuos en total estado de ebriedad. En el mismo operativo se detuvo al capitalista Víctor Rubén Gaudino, argentino de 48 años, a quien se le secuestró anotaciones de jugadas clandestinas por un monto de 560.000 pesos y 2.250.000 pesos en efectivo.

En todos los casos se labraron las actuaciones correspondientes, con intervención del Juzgado de Faltas.

Todas estas operaciones forman parte de un vasto plan de represión de ilícitos, que viene efectuando la policía bonaerense, en distintos lugares de esparcimientos, locales nocturnos, de juegos electrónicos, hipódromos, estadios de fútbol, etcétera. En dicho operativo se combate el delito en sus diversas manifestaciones.

Mujer Atacó a un Funcionario

SAN MIGUEL DE TUCUMAN, 7 (De nuestro corresponsal).— La policía trata de ubicar a una mujer que agredió a un funcionario municipal, tras lo cual se dio a la fuga. El episodio se produjo en la esquina de Mendoza y Maipú, en pleno centro de esta capital, donde se encontraba parado el director de Abastecimiento de la municipalidad, José Telmo Cecilia, quien en forma sorpresiva recibió un golpe de puño en la espalda por parte de una mujer.

Luego se acercaron dos empleados de la repartición, los que también fueron golpeados por la mujer, quien se alejó.

SALVA A SU MUJER Y HUNDE A UN TERCERO

La Sala II de la Cámara del Crimen confirmó una prisión preventiva dictada a dos hermanos directores de una empresa quebrada, que para salvar a la esposa de uno de ellos, involucraron a una tercera persona inocente en un incidente de calificación de conducta, según se informó en los Tribunales.

La medida judicial, en efecto, fue confirmada por sus fundamentos por la Sala II de la Cámara del Crimen al igual que el embargo que por 50 millones de pesos, decretó para cada uno de los acusados. Estos fueron eximidos de prisión a su pedido, formulado oportunamente.

Surge de la causa, que los hermanos Laudani tenían una empresa constructora que giraba como "Domingo Laudani e hijos SA" y fueron declarados en quiebra. Cuando fueron llamados por el juez Comercial para dar explicaciones, presentaron un acta en la que hacían figurar como director de la misma al doctor Juan Angel Pizzolato, quien no formaba parte de la misma, de este modo lograron que el nombrado fuera también declarado culpable de la falencia por haber sido declarada su conducta como culpable y fraudulenta.

Se estableció así, que mediante esa maniobra los procesados consiguieron desvincular de esa responsabilidad a Ana Esther Sambataro de Laudani, esposa de Andrés Salvador, que tenía el cargo de directora titular, de manera que en vez de ser inhabilitada, lo fue el denunciante —luego querellante— doctor Pizzolato, ya que al enterarse casualmente de la sanción hizo la denuncia.

Las diligencias sumariales realizadas acreditaron que Pizzolato no formaba parte del directorio.

Banfield: Tiroteo con Hampón Herido

En la madrugada de ayer, en la intersección de las calles San Martín y Grisera, de la vecina localidad de Banfield, cuatro individuos se tirotearon con una comisión policial al recibir voz de alto. Un delincuente resultó gravemente herido, mientras que otros dos fueron detenidos, escapando el restante.

Los sujetos en cuestión, que a la postre se determinaría integraban una gavilla autora de numerosos asaltos a mano armada en la zona sur del Gran Buenos Aires, abrieron fuego contra los representantes del orden desacatando la orden de detención.

La réplica policial no se hizo esperar y la puja culminó cuando uno de los forajidos, identificado como **Walter Daniel Piloto,** cayó gravemente herido alcanzado por los disparos policiales. Otros dos, **Alberto Pereyra y Jorge Alberto Saline,** fueron detenidos. El cuarto escapó, cubriendo a tiros la retirada.

Las autoridades tratan de esclarecer otros hechos cometidos en la zona, en los cuales pudieron haber tomado intervención los malvivientes detenidos. Por ello, se procederá a interrogar a víctimas de atracos ejecutados hace poco en el sector Oeste de la provincia de Buenos Aires.

LA BUTACA

$ 99.000

VENTAS POR MAYOR Y MENOR.

SABADO ABIERTO TODO EL DIA

J.L SOC. ANON. J.B. ALBERDI esq. MONTIEL (4 c.G. PAZ) T.E. 653-9859

ABSUELVEN A HOMICIDA

MENDOZA, 6 (De nuestro corresponsal).— La tercera Cámara del Crimen de esta ciudad absolvió a un arquitecto que dio muerte a un hermano de la joven con la cual mantenía relaciones sentimentales, por considerar que el hecho se desencadenó por "un desborde psicótico, producto de las tensiones afectivas previas" del imputado.

La medida beneficia a Enrique Ramón Casas, de 46 años, quien cumplió un período de internación en un hospital neurosiquiátrico y luego recuperó la libertad.

Casas mató con un disparo de arma de fuego a Julio Ares, de 28 años, el 10 de diciembre de 1979, en pleno centro de esta ciudad, luego de mantener con su víctima una fuerte discusión en presencia de su ex novia, Isabel Ares.

SILLON PARA ANCIANA

La señora Blanca Dora Molina, argentina de 61 años, viuda, no vidente y diabética, además de haberle sido amputada una pierna, solicita de los lectores de CRONICA un sillón de ruedas. Aquel que lo disponga y con la obligación de devolverlo por su hija, debe dirigirse a la Avenida Márquez 3227 de la localidad de José León Suárez, partido de San Martín. Para demás datos llamar al teléfono de un vecino: 755-7140.

Crédito sin trámites

Con la sola presentación de cualquier carnet o tarjeta de crédito y último recibo de sueldo, otorgamos en el acto su crédito a sola firma.

tienda VENUS

SUPERTIENDA INTEGRAL

LYNCH 3955 (esq. Av. Saenz 1100)

NO CERRAMOS AL MEDIODIA

MARZOLINI: MUCHAS V... CON RESPECTO A SU SAL...

Versiones, rumores y trascendidos de todo tipo rodeaban hasta las primeras horas de hoy la presencia del director técnico de Boca, Silvio Marzolini en el hospital Español, sito en Belgrano y La Rioja, de esta capital.

En el citado establecimiento asistencia estaba previsto que el entrenador fuera sometido a un chequeo médico general luego de su repentina molestia física de días pasados. Lo incierto del caso es que nadie supo precisar la naturaleza de la afección de Marzolini, ni sí después de los chequeiso de práctica continuó internado en el hospital; hasta la madrugada de hoy fue imposible conseguir la información oficial sobre el particular. El hermetismo médico fue total y las impresiones que nos proporcionaron contradictorias.

De acuerdo a una versión recogida en las inmediaciones, **Marzolini iba a ser intervenido quirúrgicamente, pero nadie confirmó la especie.** El personal de vigilancia se negó sistemáticamente a informar sobre la internación de Marzolini y el ingreso fue vedado a los periodistas y reporteros gráficos...

Mientras tanto, la suegra del técnico nos manifestó cerca de la medianoche que había recibido un rato antes un llamado de su hija Susana comunicándole que ella se quedaría junto a Silvio en el hospital (¿El Español?), porque era necesario **"realizarle un nuevo chequeo"**. La misma suegra, muy preocupada concluyó: **"Espero que no me lo haya dicho para conformarme..."**

Esta información se contrapone con la brindada por Horacio Bongiovanni, a las puertas del Hospital Español. Bongiovani, amigo íntimo de Marzolini y ayudante suyo en Boca, no logró conocer el paradero del entrenador. Al igual que nosotros, la gente del Español le dijo: **"Aquí no está"**. Bongiovanni dijo haber estado en horas de la tarde en casa de Marzolini donde la suegra e hijas de éste no pudieron informarle donde se encontraba. Acto seguido se trasladó al hospital donde no obtuvo ninguna respuesta positiva a su requerimiento por lo que optó por retirarse, más confundido que a su llegada, afirmando: **"No se qué pensar, seguro que volveré en un par de horas..."**

Pese al más cerrado hermetismo por parte del escaso personal en funciones en el hospital durante la noche, pudo saberse que Marzolini podría estar internado en el Departamento de Cirugía Cardiovascular, un ente que funciona con autonomía, aunque en el mismo edificio.

Llamó la atención, sin embargo, que ningún familiar de Marzolini, ni amigos, ni allegados, se encontraran en el lugar, por lo que en un momento se dudó si realmente éste seguía internado. Pero nadie lo vio salir, ni lo encontró, caso concreto su íntimo amigo Bongiovani.

Al no contar con precisiones de ningún tipo y ante la ausencia de partes médicos oficiales, se averiguó por intermedio de un mozo empleado en un bar de la zona, que alrededor de las 21.30 **"una señorita había solicitado en el comercio, sandwiches y otros alimentos para los doctores Alvarez y Martín, quienes de un momento a otro, iban a operar a Silvio Marzolini"**. Esta versión, totalmente oficiosa, no hizo más que agregar dramaticidad a la situación, al no [...]ntar [...] mínimo de seguridad so[...] su[...]dad.

Extrañó también que [...]ng[...]toridad del Hospital Español [...]ra presente en el ugar, [...]nde[...]mente se encontraba[...] méd[...] guardia que, en su totalidad, [...] desconocer si Marzolini [...] a [...]rado, dudando inclusive [...]ue s[...]ra en el nosocomio. El personal [...]gilancia, por su parte, [...] sis[...]camente la presencia de Mar[...] invitó en forma reiterada que [...]riodistas dejaran en lug[...].

Hsta las primeras hora de h[...]tinuaba la incertidumbre d[...] mientras los hombres de prens[...]taban guardia a la espera de [...] novedad de último momen[...] aclarara la situación, lue[...] de [...]

DIEGO HACE TELEVISION Y BOCA JUEGA LA FINAL

ABIDJAN, COSTA DE MARFIL, 7 (AFP).— Boca Juniors, de la Argentina, jugará mañana jueves la final del torneo amistoso que se desarrolla en esta capital, enfrentando el local Assec.

Boca ganó ayer en su primer partido por 5 a 2 ante el Stade Abidjan, destacándose la actuación de Maradona, que era muy esperada por los aficionados locales.

Precisamente, el propio Maradona se mostró muy sorprendido de la popularidad que gozaba en Africa. Seis mil personas esperaban a Boca cuando llegó el aeropuerto, especialmente por la presencia de quien está considerado en estos momentos el mejor jugador del mundo.

● TUVIERON QUE MOSTRAR A DIEGO

Sin embargo, la venta de localidades para el primer encuentro de Boca no Marchaba bien en los días previos. Los organizadores estimaron que ello se debía que, dado el alto grado de analfetismo en el país, había muchos que no creían que fuera Maradona quien hubiera llegado a Costa de Marfil. Por ello, dispusieron que el astro apareciera ante las cámaras de televisión. El efecto fue inmediato y cuando Boca jugó con Stade Abidján el estadio estaba cubierto en un ochenta por ciento. Para mañana y considerando el éxito de Boca y Maradona en el primer encuentro, se calcula que estará repleto.

La delegación argentina se encuentra alojada en un lujoso hotel, muy cercano a la selva. Los jugadores prácticamente no han abandonado su hospedaje, salvo para realizar una corta visita a una playa. Boca volverá a su país el sábado.

La formación anunciada por Boca para mañana es la siguiente: Rodríguez; Alves, Sa, Ruggeri e Iturrieta; Brindisi, Krasouski y Maradona; Escudero, Morete y Trobbiani.

Brindan el príncipe Diego y Lady Claudia. ¿El 3 de enero, los confites?

El "Di" Observa a "JJ" Pero no se Decide...

River trabaja intensamente con miras al trascendental encuentro del domingo frente al puntero —y "cuco"— Loma Negra. Ayer entrenó en doble turno, y aprovechamos un breve intervalo para charlar con **Alfredo Di Stéfano** quien informó sobre todas las novedades concernientes a su equipo. El optimismo del plantel en general es contagioso. Todo el mundo está compenetrado de la importancia que tiene este compromiso ya que, una derrota, relegaría peligrosamente a los "millonarios" en la tabla, y el torneo es bastante corto como para perder puntos con los rivales que —aparentemente— lucharán por la clasificación. **Juan José López**, retornó al entrenamiento anteayer y probablemente integre el banco de suplentes.

Le preguntamos a Di Stéfano cómo explicaba la derrota ante Ferro. **"Ellos tienen muy buena defensa** —dijo— **y supieron defender con uñas y dientes el gol de Juárez. Nosotros cometimos el error de tirar demasiados centros facilitando así el trabajo de los zagueros. Además, nos faltó suerte. Pero no busco excusas. Fueron superiores".**

Con respecto a la vuelta de Juan José López, el técnico declaró que **"el doctor Seveso ya le dio el alta y entrena normalmente. Como es lógico, está falto de fútbol y al no haber campeonato de tercera división ni partidos amistosos, su recuperación total se demorará. De todas maneras, lo tengo en cuenta y es muy posible que el domingo integre el banco de suplentes.**

—¿A qué se debió el cambio de Olarticoechea por Merlo?

—Viene bien la pregunta así puedo desmentir terminantemente que introduje el cambio a raíz del error de Merlo previo al gol de Ferro. El se equivocó, es cierto, pero la defensa no reparó el error. Hice la modificación porque necesitaba algo más de proyección y pensé que con Olarticoechea podía tenerla.

Tarantini cumplirá la suspensión de ocho fechas que oportunamente le aplicó el Tribunal de Penas, con el partido del domingo. Di Stéfano aseguró que **"cuando esté en condiciones jugará. No sé en qué puesto pero jugará. Es un hombre de clase internacional y no puede ser relegado".**

River volverá a practicar hoy por la mañana, y el único lesionado que tiene el plantel sigue siendo **Américo Gallego**. Según el técnico no habrá cambios de fondo para el choque con Loma Negra **"aunque** —afirmó— **recién el viernes daré a conocer la constitución definitiva del equipo".**

Di Estéfano dijo estar al tanto de las características de Loma Negra. **"Es un equipo de fuerza que sabe lo que quiere. Y se agranda como local. Nosotros sabemos como jugarle y pensamos traernos los dos puntos. Ellos tienen 9 puntos y nos llevan 3, es decir, que no podemos admitir una derrota a esta altura, tanto más teniendo en cuenta la extensión del campeonato Nacional".**

En otro orden River pone a la venta hoy 2.000 entradas populares para el partido del domingo, y se espera que las mismas se agoten rápidamente. La cancha de Racing de Olavarría quedará chica —dicen— para ver en acción a un equipo grande, atracción indiscutida en el interior del país.

La delegación viajará a Olavarría el sábado por la tarde en micro.

OLAVARRIA ES EL...

River va de Tarde, no Habrá Televisión, mas *ha[...]*

OLAVARRIA, 7 (De nuestro corresponsal).—. Loma Negra, de esta ciudad y River, jugarán el domingo a las 15 con el resto de los partidos, y el encuentro no será televisado.

Fuentes de ATC informaron que habían fracasado las gestiones en ese sentido, porque los dirigentes de ambos clubes "habían solicitado 30.000 dólares cada uno y por esa suma no se puede comercializar ningún espectáculo".

De todos modos, la expectativa por el enfrentamiento crece día a día. Mañana jueves se pondrán a la venta las entradas generales y plateas, aguardándose una fuerte demanda.

Voceros de la secretaría del Club Loma Negra señalaron hoy que se espera recaudar para el partido frente a River, una suma "muy superior" a la que se obtuvo en oportunidad del debut del conjunto local en este Nacional, frente a Ferro, que fue de 330 millones de pesos.

La capacidad del estadio de Racing, en donde Loma Negra juega como local, será elevada de 15.000 a 20.000 espectadores, según los trabajos que en forma acelerada se vienen realizando en las dos tribunas cabeceras ubicadas detrás de ambos Arcos.

En el plano [...] ción dos reap[...] cia para el partido [...] te a los "millonario[...] del segundo [...] ni, quien ya [...] suspensión y [...] do Ferrero. [...] Carlos Sque[...] sión en el [...] quien lo hará [...]

El plantel [...] del director técnico [...] el preparador [...] practicó esta [...]

MAS EMBARGOS: AHORA, SIVORI A TALLERES...

CORDOBA, 7 (De nuestro corresponsal).— [...] que Omar Sivori trabara embargo sobre la re[...]ción de Talleres en su partido con Ferro, el do[...] próximo o con Loma Negra el miércoles 14. El [...] se debe a que Sivori tiene en su poder un docu[...] que le endosó Racing, de esta ciudad y que fu[...] nado por Talleres al adquirir al volante Gu[...] Aramayo.

El monto del documento, que tiene como lu[...] de pago esta ciudad, oscilaría entre los 7.500 y lo[...] "palos". Si los Tribunales de la Capital Fede[...] vian el oficio de embargo a tiempo a esta ciud[...], el mismo se trabará en el partido con Ferro.

● VIENE ALEMANIA

La Federación de Fútbol de **Alemania** Fe[...] confirmó ayer mediante un télex que el selecc[...] do de ese país enfrentará al de la Argentina el [...] de marzo próximo en el estadio de River.

Asimismo la Asociación del Fútbol Arg[...] (AFA) informó que **en caso de que Suecia no [...]**

VERSIONES

LUD

ESTARIA INTERNADO EN EL ESPAÑOL; NO SE DESCARTA UNA OPERACION CARDIACA

tar con el su veraci-

nguna au- ol estuvie- de única- édicos de d, dijeron a ser ope- e se halla- onal de vi- sistemati- Marzolini e que los pe-

e hoy con- del caso ensa mon- de alguna ento que de una jor-

nada íntegra de dudas, contradicciones y desinformación.

● **LA ENFERMEDAD**

A Marzolini se le había detectado una afección cardíaca el viernes último, día en que se le realizó una ergometría (ejercicio de fuerza), recomendándosele posteriormente que guardara reposo absoluto en su domicilio del barrio de Belgrano R. Desde entonces, el entrenador permaneció en cama y prácticamente no mantuvo contacto con el periodismo.

La manifestación de la enfermedad coincidió con una pésima racha de Boca, ya que los "xeneizes" experimentaron 3 derrotas consecutivas en el curso de 10 días. Justamente pocas horas después de una agitada reunión de Comisión Directiva en la cual se resolvió ratificar la confianza al cuerpo técnico que encabeza el ex marcador de punta, se tomó conocimiento del mal que lo aquejaba.

Se había mencionado la posibilidad de que a Marzolini pudiera haberlo afectado el tratamiento antiplaúdico a que se sometieron todos los integrantes de la delegación boquense que debía viajar a Costa de Marfil, aunque ello no fue posteriormente confirmado ni desmentido. Lo cierto es que el entrenador no estuvo en su puesto el pasado domingo en el cotejo que Boca sostuvo con San Lorenzo, oportunidad en que ocupó su lugar el ayudante de campo, Horacio Carlos Bongiovanni. Como es notorio, tampoco viajó el técnico a Africa. Inclusive se pensó que probablemente la enfermedad lo obligaría a dejar definitivamente su puesto.

Bongiovani en el Hospital Español. No averiguó nada y se fue muy confundido.

Reunión en la Bombonera ¿ Habrá Pipa de la Paz ?

Hoy en Boca deberán tratarse las renuncias y/o pedidos de licencia. Nadie llegará al cónclave sin haber masticado convenientemente el tema. Anoche, sin ir más lejos, en Olavarría al 100, varios directivos se reunieron y hablaron largo y tendido del problema. ¿Qué hablaron? Secreto de estado, porque por gracioso o ridículo que parezca, nadie abrió la boca...

Claro que silencios al margen, nosotros investigamos por todas partes y "un poco por allá y otro poco por allí", conseguimos armar el rompecabeza. En principio podemos asegurar que al club solo llegó la renuncia del doctor Juan Carlos Rinaldi, confirmaron esto el presidente Martín Noel y el vocal Basilio Beraldi.

Ni los nombrados ni nadie más quiso confirmar otra cosa. Pero claro está, hay otras cosas. Por ejemplo, nos aseguraron que Jorge Altounian, tesorero, habría dado un paso atrás y no pediría licencia.

Si el proceder de Altounian se confirma, el "poder económico", integrado por Moreyra, Rodríguez y Corigliano, quedaría en desventaja notoria ante el "político" liderado por el doctor Abbatángelo.

El poder económico comunicó que todos sus integrantes renunciarán a las comisiones que integran (fútbol, estadio, interior y exterior) y pedirá licencias que van de 15 a 30 días a la mesa directiva. Sobre el particular un viejo hombre de la Boca nos dijo: **"Boca nació grande y no cambiará su condición si alguien decide irse".**

Otro también representativo, pero menos impetuoso, afirmó: **"En estos momentos lo mejor será que todos depongamos apetencias en bien del club...".**

Boca espera, medio país también. Noel, sindicado por la mayoría como juez de este espinoso asunto, anoche cuando lo abordamos, dijo no tener seguridades sobre lo que pasaría en la reunión para por último sorprendernos con un **"no se si habrá reunión...".**

Todo indica que habrá. Lo que es difícil vaticinar si llegará a buen término, o en todo caso no se producirán sangrías. La gente que rodea a Abbatángelo cree que cualquiera sea el resultado, Boca saldrá adelante, proque los recursos para pagar (recordemos que el próximo 28 vence la segunda cuota del ahora "tribunalicio" pase de Maradona) y que solo por este concepto hay que depositar un millón de dólares.

ALGO PROBABLE: EN ENERO SE NOS CASA MARADONA

Y Diego ¿para cuándo los confites...?

Parece que para los primeros días de 1982, el año del mundial. Concretamente, el 3 de enero, y según se supo, en la Iglesia "Nuestra Señora de Buenos Aires", ubicada en Avenida Gaona y Espinosa.

Alguien, ni bien se enteró de la buena nueva, dijo "Bueno, ahora que se agarren los solteros, porque en el equipo de casados lo vamos a tener al pibe...".

La información sobre el casamiento de Diego no se pudo confirmar ya que el astro se encuentra en Costa de Marfil participando con Boca de un torneo cuadrangular, en el que al debutar se anotó con "solamente" tres goles (los "xeneizes" ganaron 5 a 2).

Claudia, se llama la joven afortunada que contraerá enlace con el jugador más admirado del mundo en estos momentos. Maradona tiene 20 años y acumula una brillante trayectoria en el fútbol. Debutó en primera a los 15 y ya se ha consagrado campeón del mundo con nuestra Selección Juvenil en 1979 y campeón Metropolitano con Boca este año. Ahora Diego quiere ser campeón del mundo con la selección mayor el año que viene en España. ¿No es cierto, Diego? "Siii". Pero antes de ese "Sí", habr otro, el que lo ligará a Claudia.

DELIRIO...

Algo que Sobra: Entusiasmo

tbolístico, se anun- iones de importan- do del domingo fren- rios", tales los casos rcador central Bello- aplió las 4 fechas de mplazará al lesiona- marcador de punta ecuperado de su le- ne del pie derecho, lugar de Arbe. bajo la conducción ico Ezquiel Llanos y ico Jorge haberger, rde a las 18.30 en su estadio del complejo cementero Loma Negra, tarea que repetirá mañana y el viernes, en tanto que el sábado por la mañana se moverán solamente en la parte física.

Después de esa práctica, el plantel quedará concentrado en el hotel Savoy de esta ciudad, en donde lo hace habitualmente desde que comenzó el nacional.

Con respecto a la cobertura periodística de este importante partido, se estima en medios locales que unos 100 hombres de prensa vendrán a Olavarría para informar a todo el país.

viajar al país para enfrentar a Argentina el 4 de noviembre, Bulgaria será el seleccionado reemplazante.

En otro orden el Comité Ejecutivo informó que, excepto un partido, la sexta fecha del Campeonato Nacional se jugará el próximo domingo a las 16.

Guarani Antonio Franco de Misiones y Unión de Santa Fe cotejarán el sábado a las 16.

El Comité informó además respecto de los **cambios de escenario** para los encuentros del próximo miércoles por la séptima fecha del Campeonato Nacional.

Argentinos Juniors y Gimnasia y Esgrima de Jujuy jugarán en Atlanta; Gimnasia y Esgrima de Mendoza - Rosario Central en el estadio de Independiente Rivadavia de esa provincia; Racing de Avellaneda y Huracán en Independiente; Racing de Córdoba y Belgrano de Córdoba en cancha de Instituto; Talleres de Córdoba y Loma Negra de Olavarría en el Chateau Carreras y San Lorenzo de Almagro y Ferro Carril Oeste en el estadio de este

PARA NO VOLVER DEBE GANAR, ESPERAR QUE NO EMPATEN AUSTRALIA-INGLATERRA Y...

El Juvenil, Eludiendo la Valija

Hoy en Sidney, a las 6 (hora de nuestro país) Argentina jugará su última chance por superar la primera ronda del Campeonato Mundial Juvenil de Fútbol. Cuando usted lector reciba el diario, probablemente ya el encuentro frente a Camerún haya terminado. De todos modos, si Argentina resulta ganador, quedará la incógnita del resultado que se registre en el encuentro entre Australia e Inglaterra, que se disputa a continuación. Si estos dos equipos empatan, se clasificarán automáticamente. Si surge un vencedor —y Argentina gana— los nuestros pueden tallar, definiendo por diferencia de gol o, en segunda instancia por mayor cantidad de tantos a favor. El equipo nacional presentará algunas modificaciones con respecto a su última actuación.

Los argentinos que llegaron aquí para defender el título obtenido hace dos años en Japón, se encuentran ahora en situación comprometida, tras el bajo rendimiento evidenciado en sus dos primeras presentaciones. Camerún, por su parte, aparece como un rival peligroso, de buena estructura.

El equipo argentino habrá de presentar algunas modificaciones. Morresi reemplazará a Burruchaga, quien acumuló dos amonestaciones y deberá cumplir una fecha de suspensión, Tapia sustituirá a Mendoza si éste no se recupera de un esgince en su tobillo izquierdo, y Alul posiblemente ingrese en lugar de Gordillo.

De este modo, el conjunto que dirige Roberto Marcos Saporiti buscará desplegar posibilidades ofensivas, en su apremio por un resultado abultadamente favorable, para el caso de que deba definir por diferencia de gol. En tal sentido, no encontrarán en Camerún la marca opresiva de Inglaterra o Australia, pero la Argentina no deberá descuidarse en su línea de cuatro, ya que los africanos han demostrado una gran habilidad en el manejo del balón y sus delanteros pueden crear situaciones comprometidas para la valla que defenderá Goycoechea. Alul, un zaguero ofensivo que jugará como lateral derecho en el cmapeonato de México convirtió tres goles en sendos partidos, deberá cuidarse de no dejar espacios libres para el puntero Djonkep.

El encuentro se jugará en el Sydney Crickets Down, estadio orginalmente destinado a este grupo, pero que fue afectado por una tormenta que dañó su torre de iluminación. Los equipos alistarán probablemente de la siguiente manera, bajo las órdenes del árbitro Saied Mubarak Waleed (Quatar).

ARGENTINA: Goycoechea; Alul, Giovagnoli, Paredes y Clausen; Morresi, Palermo y Mendoza o Tapia; García, Cecchi y Urruti.

CAMERUN: Yombo; Ebongue, Rji, Kopla y Onana; Nacky, Kwedi y Olle; Kingue, Eyobo y Djonkep.

● **LOS RESTANTES ENCUENTROS**

Hoy concluirá también la rueda clasificatoria para los tres restantes grupos. En Brisbane, por el grupo "A", Uruguay, que ya está clasificado, jugará con Polonia y Qatar lo hará con Estados Unidos. Qatar, con solo empatar estará clasificado y la única chance de Estados Unidos es ganar por más de cuatro goles de diferencia.

En Melbourne, por el grupo "B", Brasil se medirá con Corea del Sur y Rumania con Italia. Brasil y Rumania, solo con empatar, se clasifican.

Los brasileños, según informó la confederación de ese país, jugarán mañana con un brazalete negro, como señal de duelo por el asesinato del presidente egipcio Anwar El Sadat.

En Camberra, por el grupo "C", España jugará frente a Alemania Occidental y México lo hará con Egipto. En caso de que éste pierda y que igualen España y Alemania, se producirá un triple empate en el primer puesto, Egipto se clasificará con solo empatar y en ese caso queda la definición del segundo lugar para el restante partido.

POR EL FUTBOL, NUEVE PERSONAS A LA "SOMBRA"...

Personal de la policía de la provincia de Buenos Aires logró detener a 9 personas por promover desórdenes e incidentes en espectáculos deportivos. Estos procedimientos se llevaron a cabo el último fin de semana en Lomas de Zamora, Avellaneda y San Martín.

Efectivos de la seccional 2ª. de Lomas de Zamora, que realizaban control y vigilancia durante el partido que disputaron el sábado Banfield y Almirante Brown, detuvieron a Carlos Daniel Viale, José Antonio Papasodaro, Pedro Santiago Carrizo, José Vicente Elmo, Ramón Rubén Fernández, Walter Rolando Sosa y Guillermo Héctor Deroche, a quienes se labró las correspondientes actas por infracción al artículo 93 inciso "B" de la Ley 8031.

Personal de la seccional 1ª. de Avellaneda, apostado el domingo en Independiente, donde jugaron Racing y Gimnasia de Jujuy, detuvo a: Juan Antonio Romero y Oscar Roberto Cabral. A Estos también se procesó por infracción al artículo 93 inciso "B" de la Ley 8031.

El juez de Faltas le aplicó a los detenidos 30 días de arresto no redimibles por multa. Asimismo, para poder recuperar su libertad, los imputados deberán abonar una multa de $ 920.000.

Finalmente, durante el partido disputado entre Chacarita Juniors y Defensores de Cambaceres, personal de la seccional 1ª. de San Martín logró atrapar a dos sujetos por infracción al artículo Nº 82 de la referida ley.

OSASUNA Y ZARAGOZA, LA COMPAÑIA DE SOCIEDAD...

MADRID, 7 (AP).— Real Sociedad, Zaragoza y Osasuna están empatados en el primer puesto del Campeonato de fútbol de España, tras la cuarta jornada jugada hoy. El equipo vasco, último campeón y único puntero antes de esta fecha, igualó en Las Palmas, en tanto que Zaragoza se impuso al Athlético de Bilbao y Osasuna hizo lo propio con Valencia.

Los resultados fueron los siguientes: **Las Palmas 0-Real Sociedad 0, Zaragoza 1-Athletic de Bilbao 0, Osasuna 2-Valencia 1, Castellón 1-Barcelona 6, Real Madrid 2-Hércules 1, Cádiz 1-Atlético de Madrid 0, Gijón 2-Santander 0, Español 3-Valladolid 1, Betis 2-Sevilla 0.**

Los partidos de la próximo fecha son estos: Español-Osasuna, Valencia-Athletic de Bilbao, Zaragoza-Real Madrid, Real Sociedad-Gijón, Hércules-Betis, Sevilla-Cádiz, Atlético de Madrid-Las Palmas, Santander-Castellón y Valladolid-Barcelona.

EQUIPOS	J.	G.	E.	P.	Gf.	Gc.	Pts.
REAL SOCIEDAD	4	3	1	0	7	1	7
ZARAGOZA	4	3	1	0	5	1	7
OSASUNA	4	3	1	0	9	5	7
BARCELONA	4	3	0	1	12	3	6
REAL MADRID	4	2	1	1	5	5	5
ATLET. DE MADRID	4	2	0	2	4	3	4
GIJON	4	2	0	2	4	3	4
HERCULES	4	2	0	2	7	6	4
SANTANDER	4	2	0	2	5	5	4
LAS PALMAS	4	1	2	1	4	5	4
VALLADOLID	4	2	0	2	5	7	4
CADIZ	4	2	0	2	2	7	4
VALENCIA	4	1	1	2	5	5	3
ESPAÑOL	4	1	1	2	4	5	3
BETIS	4	1	0	3	3	4	2
ATHLETIC DE BILBAO	4	1	0	2	3	6	2
SEVILLA	4	0	1	3	2	7	1
CASTELLON	4	0	1	3	2	10	1

NOTICIAS EN ASCENSO

PARAGUAYO: El técnico **Alberto Gnecco** tiene serios problemas para formar el equipo. El sábado, ante Claypole, no podrá contar, por distintos motivos, con 30 jugadores. Aquí el detalle. Están suspendidos: **Ponce** (será sancionado con 1 ó 2 años de suspensión), **Vilela, Bogado, Obertello, Pisano, Jara Jiménez, Cáceres, Hernández, Martínez, Hugo Pérez, Zeolla y Ramón Pérez**, del plantel superior y **Domínguez y Vera**, de tercera. **Guerrero** fue separado del equipo por incompatibilidad con la Directiva. **Diez jugadores** (de primera, tercera y quinta) están inhabilitados por el Departamento de Medicina Deportiva de AFA. **Gómez** viajó a Misiones y **Campuzano** a Formosa, ambos por problemas familiares. **Escobar, Torres, González y Villar** están lesionados. La quinta división no se presentó en los últimos partidos al no poder formar el equipo. La Comisión Directiva envió una nota al Colegio de Arbitros disculpándose por "el lamentable y aislado suceso del sábado", haciendo clara referencia a la expulsión de Ponce. Este jugador en su descargo habría manifestado que su reacción de debió a que fue insultado por el árbitro.

Además, se formó una comisión proestudio para la adquisición de un campo de deportes.

LAMADRID: Directivos de esta institución estuvieron reunidos con el presidente del Colegio de Arbitros, coronel Carlos Mitchel, para manifestarle su disconformidad por los malos arbitrajes en los 3 últimos partidos. Sequeira cumplió la suspensión y está en condiciones de reaparecer el sábado frente a Lanús.

DEFENSORES UNIDOS: Anoche en AFA estuvo reunido su presidente con el titular de Independiente, Pedro Iso. ¿El motivo? El pase del arquero Goicoeçhea de la selección juvenil. La semana que viene mantendrán una nueva reunión y es muy posible que el año próximo el arquero del juvenil juegue en los "rojos". Pagaron viáticos y premios de agosto. En los próximos días abonarán los de setiembre. Reinoso fue dado de alta por el doctor Luis Pintos y entrena liviano, al igual que Rodríguez.

ALEM: A fin de mes, inaugura un gimnasio de 1.200 metros cuadrados que será utilizado por niños de 8 a 14 años. Están finalizando los trabajos de modernización de los vestuarios de la pileta que inaugurarán el 15 de noviembre. A fin de año se realizará una depuración del plantel.

BALLESTER: Hubo una reunión con funcionarios de la intendencia de San Martín para tratar la compra de un predio en esa localidad. Santillán sería el reemplazante del suspendido Torres.

LAFERRERE: Frías tiene fractura en el dedo índice de la mano izquierda. Arroyo aún debe purgar 15 partidos de suspensión. Se está realizando en la sede social un campeonato relámpago de papi fútbol.

DEFENSA Y JUSTICIA: El marcador de punta Castillo sufrió una luxación en el codo izquierdo y fue enyesado.

SAN MARTIN: Jara y Rozas fueron declarados en libertad de acción. Alegre tiene que cumplir 3 fechas de suspensión.

PRODE: Cada club de Primera "B" recibió ayer 31.000.000 millones de pesos correspondientes a 4 jugadas atrasadas.

"D" Ituzaingó: Tremenda Fe

CLASIFICADO, VE EL ASCENSO COMO UN HECHO

La clasificación ya forma parte del pasado, pese a que la logró el sábado último al ganarle a Defensores de Almagro. Ahora, Ituzaingó, el "verde" del Oeste, solo piensa en el ascenso. Y la idea no es descabellada, al contrario, tiene un buen plantel, capaz de hacerle frente al más "pintado". Estuvieron en nuetra redacción: **Alberto Sequeira**, marcador de punta; **Anibal Arrúa**, puntero y **Fernando Hernández**, vice presidente de la Subcomisión de Fútbol.

Daniel De Valentini nos contó el porqué de esta gran campaña que viene realizando Ituzaingó: **"Lo fundamental en el Campeonato de la "D" es la parte física. Aquí no se pueden dar ventajas. Si en el segundo tiempo no tenés resto físico, te pasan por arriba. Nosotros nos entrenamos los lunes, martes y jueves a las 18.30 a las órdenes del técnico José Giarrizo y del preparador físico Claudio José Ochoa. A pesar que el "profe" nos hace trabajar muy fuerte, no sentimos ese esfuerzo en los partidos".**

Horacio Mentasti nos habló de los rivales: **"Juventud Unida y Muñiz fueron nuestros rivales más peligrosos. Juventud práctica de fútbol más aguerrido. En cambio, Muñiz trata mejor la pelota y tiene la ventaja de entrenarse a la tarde, ya que sus jugadores no tienen tantas obligaciones laborales como nosotros, por ejemplo, otro que empezó bien pero después se quedó fue Argentino de Merlo".**

Alberto Sequeira se mostró muy conforme por el trato que reciben de parte de los directivos: **"No nos podemos quejar. Son puntuales para pagar los viáticos y los premios y siempre están a nuestro lado para apoyarnos. Ellos y la hinchada se merecen el ascenso que estoy seguro coseguiremos. ¿Los premios para las finales? Todavía no llegamos a un acuerdo, pero entiendo que no van a surgir problemas. Jamás los hubo y menos ahora".**

Aníbal Arrúa nos comentó la experiencia vivida el año pasado al jugar las finales: **"El equipo llegó a la rueda final totalmente desmantelado. Por eso nos ganó Defensa y Justicia. Pero estoy seguro que ahora, si todo se desarrolla normalmente, Ituzaingó ascenderá".**

Fernando Hernández dijo: **"Este es el año de Ituzaingó. Además de lograr la clasificación, vamos primeros en tercera y quinta. Hay que destacar el apoyo brindado por los comerciantes de la zona. Lo importante es ascender a la "C" pero luego mantenerse en esa divisional".**

Cuatro esperanzas de Ituzaingó: Arrúa, Sequeira, Mentasti y De Valentini.

EL CALENDARIO MUNDIAL

ESPAÑA '82

Argentina Tiene Horario de Debut: 13/6/82 a las 15

MADRID, 7 (Télam).— La Argentina jugará el primer partido correspondiente a la XII edición del campeonato mundial de fútbol a las 20 (15, hora de la Argentina), en el estadio Nou Camp, de Barcelona, el domingo 13 de junio de 1982.

Este mediodía, el comité organizador del torneo y la Federación Internacional del Fútbol Asociado (FIFA) aprobaron el calendario y en el mismo, la Argentina (último campeón mundial) y España (país organizador) fueron ya designadas cabezas de serie de los grupos tres y cinco, respectivamente, correspondiéndole los números 9 y 17, a los efectos del sorteo.

El mismo, se llevará a cabo el 16 de enero, en el palacio de congresos y exposiciones de esta ciudad, y comprenderá a los 24 seleccionados que, divididos en seis grupos de cuatro representativos cada uno, jugarán la primera fase. Posteriormente los dos primeros de cada sección integrarán cuatro grupos de tres seleccionados cada uno y el primero de cada uno de ellos se clasificará para las semifinales, que se jugarán a partir del 28 de junio.

El seleccionado argentino jugará su segundo encuentro en este cartamen en el estadio José Rico Pérez , de Alicante, el viernes 18 de junio, a las 21 (16 de la Argentina); la última participación en la primera fase será el miércoles 23, en el mismo escenario y a igual hora.

La integración (numeración de los equipos) para la primera fase de la XII edición de la Copa del mundo, es la siguiente: **Grupo I (Vigo y La Coruña)** uno, dos tres y cuatro. **Grupo II (Gijón y Oviedo):** cinco, seis, siete y ocho. **Grupo III (Alicante y Elche): Nueve (Argentina)**, diez, once y doce.

Grupo IV (Bilbao y Valladolid): trece, catorce, quince y dieciséis. **Grupo V (Valencia y Zaragoza):** diecisiete (España), dieciocho, diecinueve y veinte. **Grupo VI (Sevilla y Málaga):** veintiuno, veintidós, veintitrés y veinticuatro.

España, por su parte, hará su presentación en el Grupo V el miércoles 16 de julio a las 21 (16 de la Argentina) en Valencia. Su segundo partido lo hará en la misma ciudad y el mismo horario el domingo 20. Finalmente, siempre en Valencia, jugará el viernes 25, a las 21 (16 de la Argentina).

Los encuentros por los cinco grupos clasificatorios se jugarán en los días domingo 13, lunes 14, martes 15, miércoles 16, jueves 17, viernes 18, sábado 19, domingo 20, lunes 21, martes 22, miércoles 23, jueves 24 y viernes 25. El sábado 26 y domingo 27 serán jornadas de descanso.

Hasta el momento, los clasificados además de Argentina y España, son Perú, Brasil y Bélgica. Los peruanos eliminaron a Uruguay y Colombia, en tanto que los brasileños hicieron lo propio con Venezuela y Bolivia. Por su parte, Bélgica, se convirtió en el primer europeo clasificado en los grupos eliminatorios, ya que marcha primero con 11 puntos en el grupo II, que comparte con Irlanda del Sur, Holanda, Francia y Chipre. De este grupo debe surgir otro

Real Madrid "Desfederado" de Hecho y con Liga Nueva

MADRID, 7 (DPA).— El **Real Madrid**, veinte veces campeón de España, ha decidido retirarse "de hecho" de la Real Federación Española de Fútbol a raíz de los constantes ataques y sospechas de supuestas manipulaciones de resultados contra el club "merengue".

Esta determinación equivale a que el Real Madrid ya no actuará en el seno de la Federación Española. Los directivos del Real Madrid tienen además planes para la creación de una liga profesional a partir del año próximo, de la que teóricamente formarían parte solamente los clubes solventes.

Uno de los últimos incidentes que motivó duras acusaciones contra el Real Madrid, ocurrió tras el empate entre el Sevilla y el Real Madrid, cuando el presidente del Sevilla, Montes Cabeza, dio a entender que el árbitro favoreció al Real Madrid al no pitar dos claros penales en favor de su equipo.

También el presidente del Barcelona, José Luis Núñez y Alfonso Cabeza, titular del Atlético de Madrid, habían expresado ya sospechas de manipulaciones por parte del Real, señalando la directiva del Real Madrid que la federación no se ha expresado en contra de estas acusaciones.

UNION SOVIETICA MAS CERCA, TURQUIA Y SU "DESPEDIDA..."

ESMIRNA, Turquía, 7 (UPI).— La Unión Soviética al doblegar por 3 a 0 a Turquía, en partido correspondiente al grupo III de la eliminatoria para el Mundial de España, se colocó a la cabeza de la clasificación con grandes posibilidades de conseguir un lugar en el certamen ecuménico.

El encuentro se disputó en el estadio **Ataturk**, de esta ciudad, notándose una escasa concurrencia, que resultó sorpresiva teniendo en cuenta el fervor de la afición turca. En el partido de ida, los soviéticos se habían impuesto por 4 a 0.

Los visitantes fueron los dominadores del cotejo, obligando a Turquía a realizar un juego defensivo. No obstante los turcos tuvieron cuatro clarísimas situaciones de gol que fueron dilapidadas por sus delanteros.

A los 16 minutos de juego, Unión Soviética abrió el marcador por intermedio de Ramaz Shengelya. Aumentando a los 36' el eficaz delantero, Oleg Blochin.

Ya en el segundo tiempo, y con la justa victoria parcial de 2 a 0, los soviéticos trataron de cerrarles a los locales todos los caminos que conducían hasta el arquero Dasanev, quien prácticamente no tuvo trabajo. **Para reafirmar una vez más su "hambre" de gol y peligrosidad, Blochin escapó de su marca y a los 17 minutos conquistó el tercer tanto para su equipo.**

El partido fue presenciado por nada más que **6.215 espectadores**. Con esta victoria, la Unión Soviética encabeza la tabla juntamente con Checoslovaquia y Gales, pero éstos tienen un cotejo más disputado.

POSICIONES

EQUIPOS	J.	G.	E.	P.	Gl.	Gc.	Pts.
URSS	5	4	1	—	14	1	9
Checosl.	6	4	1	1	14	3	9
Gales	6	4	1	1	10	2	9
Islandia	7	2	1	4	8	19	5
Turquía	8	—	—	8	1	22	0

Los Futbolistas Brasileños Abogan por Leyes Sociales

BRASILIA, 7 (Télam).— La asociación de futbolistas profesionales pidió al Ministerio de Educación la reforma de la legislación actual conocida como **"la ley del pase"** y un aporte anual de 300.000 dólares para atender problemas laborales y sociales de los jugadores sin empleo o jubilados.

Una delegación encabezada por el arquero Leao, el lateral Junior y el delantero Sócrates solicitó al ministro Rubem Ludwing la terminación de la "ley de pase", por considerarla arcaica e injusta para los futbolistas.

Los jugadores pidieron que el futbolista quede libre al término de su contrato de manera de **"ampliar sus condiciones económicas y ocupacionales".**

El fondo de 300.000 dólares anuales surgiría de la donación por parte del gobierno de parte de una de las jugadas semanales de la "Lotería Sportiva" (LOTO).

Según los futbolistas este fondo sería aplicado a resolver situaciones de jugadores sin trabajo y a ayuda de tipo social para ex futbolistas, citando el "caso patético del gran Garrincha", que prácticamente "está viviendo de limosnas de sus amigos".

• **SEPARARON A MASCHIO. GUAYAQUIL, Ecuador, 7 (UPI).**— La separación del entrenador argentino Humberto Maschio y otros problemas hicieron peligrar hoy el viaje del campeón ecuatoriano de fútbol, Barcelona, para enfrentar en Nueva York al equipo colombiano Millonarios.

Los directivos procedieron drásticamente alejando del equipo a Maschio, ex famoso jugador argentino, acusándolo de que encabezó una protesta de los jugadores para obtener el pago de sueldos atrasados.

También fue separado del equipo el ex jugador ecuatoriano Vicente Lecaro, ayudante de Maschio.

Para su mayor comodidad ahora también publique

SU AVISO CLASIFICADO GRATIS

EN PLENO CENTRO

COMPRE - VENDA - ALQUILE - PERMUTE
OFREZCA O BUSQUE TRABAJO

Enteramente Gratis

EN crónica Vespertina

EXCLUSIVAMENTE PARA PARTICULARES

Concurra con sus documentos de identidad

GARAY 140 de 9 a 19 hs.

ESMERALDA 464 de 9 a 22 hs.

OTRO APORTE DE crónica PARA EL PUEBLO

Rumor: Viene Marvin Hagler

En Febrero Pelearía con 'Martillo' Roldán en el Luna Park

Un rumor está tomando cuerpo, con referencia a la pelea entre Juan Domingo "Martillo" Roldán y el campeón del mundo de los medianos, Marvin Hagler. **El rumor sostiene que ese combate se haría en febrero en el Luna Park.** La noticia, concretamente, según Juan Carlos Lectoure, es que se hará en Sudáfrica en el mes citado. Sabemos que Lectoure es enemigo de adelantar información como la que nosotros comentamos y también es cierto que desde que se habló de esta pelea, el promotor dijo que sería en Sudáfrica. Pero el rumor corre...

En asidero está el hecho de que Bob Arum, directivo de Top Rank, empresa promotora televisiva que tiene contrato con Hagler, hace mucho tiempo que le prometió a Lectoure un combate mundial en el Luna Park, el que sería televisado a todo el mundo. Se habló entonces de Pipino, pero la cosa no se concretó. Ahora sería la oportunidad.

Además, cuando el jurado de la pelea Palma-Muangroi-et, el norteamericano Eckert, dialogó con nosotros sobre el porqué de su estrafalaria tarjeta, terminó diciendo que **nos volveríamos a ver en febrero...** Y por encima de todos estos datos, está el rumor...

Mientras tanto, contra lo que muchos creen, el hecho de que Roldán perdiera el próximo sábado en el Luna Park, no pondría fin a las tramitaciones del combate con Hagler. Roldán esta cuarto en el ranking mundial y como el tercero, Hamsho acaba de perder, en la próxima calificación Roldán estará tercero. Aunque pierda con Jacinto Fernández, bajará pero no desaparecerá del ranking.

● RESULTADO INCIERTO

De cualquier modo el resultado de la pelea del sábado está incierto. No cabe duda de que ésta entre Roldán y Fernández, es en este momento la más atractiva de todas las que se podrían organizar en nuestro medio, y además, que sin duda será un combate para no perdérselo. Al mejor boxeo de Jacinto, opondrá "Martillo" su reconocida potencia que puede terminar con cualquier resistencia en cualquier momento. Pero tampoco se puede decir que el santafecino pegue sin polenta. Fernández tiene una pegada respetable, que Roldán ya conoce pues lo mandó a la lona cuando se enfrentaron en San Francisco, Córdoba. Bien es cierto que en esa oportunidad, finalmente Roldán, después de levantarse, desató una terrible ofensiva que al fin le dio la victoria por puntos.

Ayer estuvimos viendo a Fernández en el entrenamiento, que tuvo como base cinco rounds de guantes, en los que se mostró muy bien puesto y muy seguro de sí mismo.

Cabe destacar que Roldán reconoció la mejor calidad técnica de su adversario, agregando: **"pero él no tiene mi potencia y seguramente no podrá aguantar la lluvia de golpes que pienso descargarle. Si la otra vez le gané por puntos, ahora voy a noquearlo".**

Por ahora "Martillo" entrena pensando en el sábado...

DEL RIO, PARA QUE BALLAS SE ENTERE: "YO PONDRE LA PLATA"

PANAMA, 7 (UPI).— El empresario Santiago del Río, negó haber desistido de organizar en Panamá la pelea por el título mundial gallo junior, entre el campeón Gustavo Ballas y el retador Rafael Pedroza de Panamá. Del Río dijo que el 23 de setiembre envió una oferta por 100.000 dólares al campeón, para defender su título en Panamá el 14 de noviembre ante Pedroza, primer retador, pero el empresario argentino Juan Carlos Lectoure demoró su respuesta hasta ayer. "Lectoure me habló, dijo, pero debido a la pérdida de tiempo, no se si la puedo programar para el 14 o para más adelante. El jueves le indicaré a Lectoure la fecha probable para el enfrentamiento".

"Lo que no estoy de acuerdo, agregó, es que deberé depositar el importe en Buenos Aires. Si ellos quieren eso, tendrán que venir a la subasta y yo depositaré el dinero aquí..."

N. de la R.: Lectoure aclaró aquí **que él nunca había dicho que esperaba el depósito del dinero. "Tampoco sé quién lo dijo, agregó, conozco a Del Río desde hace mucho tiempo, sé de su seriedad y no necesito depósitos previos para hacer una pelea con él".**

En nuestra opinión, el asunto del depósito salió de alguna declaración del propio Ballas, quien tampoco la hizo como si condicionara la pelea al depósito.

● **LA "FAB" INFORMA.** Hoy jueves 8 de octubre, comenzará a disputarse en el estadio de la Federación Argentina de Box, Castro Barros 75, el Campeonato Ciudad de Buenos Aires, en el que participan los púgiles veteranos de la Capital Federal, Gran Buenos Aires y La Plata.

Este torneo, en suma el Veteranos, servirá para integrar una selección que después disputará el próximo campeonato argentino contra otras de las demás regiones nacionales. De este segundo torneo, también se logrará una selección que será la que durante el año próximo representará al boxeo argentino en todas las confrontaciones internacionales.

Si hoy Pensó en Básquet, Vaya a ver River-Lanús

Hoy, a partir de las 21, se disputará la sexta fecha del campeonato Oficial de básquetbol de Primera "A". **Obras y River,** 2 de los 3 punteros del certamen, jugarán como locales frente a **YPF** y **Lanús,** respectivamente. El otro líder, **Ferro,** será visitante de **San Lorenzo.**

El programa completo de la fecha es el siguiente: **Independiente-Vélez; San Miguel-Gimnasia y Esgrima La Plata; San Andrés-Boca; San Lorenzo-Ferro; River-Lanús y Obras-YPF.**

De acuerdo con lo hecho por los equipos hasta el momento, Ferro asoma como amplio favorito para imponerse a los "Santos" ya que éstos solo ganaron un partido. River, por su parte, tendrá en Lanús a un serio examinador. Y Obras, en apariencia, no puede complicarse demasiado contra YPF, de nivel mucho menor.

SUGERIMOS QUE ESTA PELEA SE HAGA EN EL JARDIN ZOOLOGICO

SAN JUAN, Puerto Rico, 7 (AP).— El puertorriqueño Carlos León en un intento por regresar al boxeo tras casi un año de ausencia de los cuadriláteros, anunció hoy aquí que esta dispuesto a exponer el título crucero del Consejo Mundial de Boxeo ante el ex campeón completo Leon Spinks.

"Un combate con Spinks sería de gran atracción en Estados Unidos, y estoy disponible para darle la oportunidad de pelear por el título", dijo León.

Spinks anunció que invadirá la categoría crucero y Leon cree que puede vencerlo en esa categoría.

León dijo que a finales de noviembre se medirá ante el nigeriano Bashiro Ali, en su primera defensa del título. Si gana, le dará el desquite a Camel o bien la oportunidad a Spinks.

El campeón crucero tuvo que regresar a la isla tras sufrir un corte durante uno de sus entrenamientos en Estados Unidos, por lo que se postergó su combate ante Bashiro Ali, que es el octavo aspirante.

Admitió que ha tenido serias dificultades con su apoderado Bill Bayley, que anteriormente representó al ex campeón ligero Carlos Ortiz, "porque no le consigue peleas", dijo. León teme que de no pelear en breve, el Consejo Mundial de Boxeo, podría privarlo del título. León es uno de los cuatro campeones mundiales portorriqueños. Wilfredo Gómez es monarca supergallo, Wilfredo Benítez tiene la corona de los medianos juniors, ambos reconocidos por el Consejo Mundial de Boxeo, mientras que Samuel Serrano es el titular de los livianos juniors, reconocido por la Asociación Mundial.

● VICTORIA DE SAVALA

SACRAMENTO, California, 7 (AP).— El invicto peso pluma local Richard Savala ganó anoche aquí por decisión en 10 vueltas a Alejandro López de tijuana, México, con lo que su foja profesional queda en 19 victorias.

No hubo caídas a lo largo del combate.

...Y Como si Esto Fuera Poco, un Regio Poster de Las Vegas

LAS VEGAS, Estados Unidos, 7 (UPI).— Los recepcionistas del "Caesar's Palace" cambiaron sus tradicionales smokings por cascos integrales y buzos antiflamas para recibir así el ruido de la Fórmula 1 y sus pilotos. Los organizadores de la competencia invirtieron 6 millones de dólares en montar y acondicionar todo según las exigencias de Bernie Ecclestone. De esa cantidad de dinero, la mitad fue utilizada en la construcción de la pista.

El resto sirvió para reacondicionar los diferentes sectores de tribunas que, en total, albergarán 45.000 espectadores. El hotel es el eje sobre el que se mueve toda la organización y en el mismo ya están preparadas las 30 habitaciones que utilizarán los pilotos participantes. Cada una de ellas fue decorada con posters del corredor y tapizada según los colores de su escudería. Posee además cama circular, bar, salón para recepción, televisión y equipo de música. Como podemos apreciar de "habitación simple" tienen muy poco. Constituyen en cambio pequeñas "fortalezas" del confort aptas para el mejor relax previo a la bandera de largada.

● SE AGOTAN

Las localidades están ya prácticamente agotadas y su costo oscila entre los 50 y 250 dólares, de acuerdo a las distintas ubicaciones que tengan en el circuito.

La pista será habilitada oficialmente el miércoles 14, 3 días antes de la competencia.

De acuerdo a cálculos estimativos, más de 1.000 periodistas se darán cita en esta ciudad que nunca duerme, para registrar lo que acontezca en la carrera que definirá el título mundial de Fórmula 1. Para ellos se han construido nuevas instalaciones próximas a boxes y un moderno centro de prensa.

Al margen de chasis y carburadores habrá música de la mejor en los días previos a la gran final. Frank Sinatra y Paul Anka, por ejemplo, han compromedito su participación para distintos shows a realizarse dentro de los varios escenarios del gran "Caesar's Palace".

En los Caminos del Inca, un Argentino "Copa": ¡Recalde!

LIMA, 7 (UPI).— **Jorge Recalde,** de Argentina, ganó hoy la etapa Ayacucho-Cuzco de los Caminos del Inca", en el grupo turismo clase "C", obteniendo su tercer triunfo consecutivo en esta competencia automovilística que se disputa sobre 2.635 kilómetros.

Recalde empleó 8:17.13 para los 560 kilómetros de recorrido de la etapa considerada por los pilotos como una de las más duras de la prueba, debido al polvo, la lluvia y neblina que encontraron en el camino.

El piloto argentino ocupa el primer lugar en el grupo turismo clase "C" y cuarto en la clasificación general con 14:26.03.

El peruano Jorge Kohelin que ganó la clase única, con 8:00.14, tiene la primera colocación en la general con 13:51.37.

El piloto ecuatoriano Hugo Sosa, que participa en la clase única, llegó a Cuzco en séptimo lugar, mientras que su compatriota Lothar Ranft, lo hizo en el diodécimo puesto.

Hasta el momento han llegado al Cuzco 15 de los 50 coches que partieron de Ayacucho.

La competencia se reanudará el viernes con la etapa Cuzco-Arequipa, de 599 kilómetros de recorrido.

La competencia comenzó el lunes con 71 coches, habiéndose corrido las etapas Lima-Huancayo y Huancayo-Ayacucho.

● BORDEU, ELEGIDO

PARIS, 7 (ANSA). El argentino **Juan Manuel Bordeu** fue elegido hoy como miembro del comité ejecutivo de la Federación Internacional del Deporte Automovilístico (FIDA), de la que ayer había sido reelegido como presidente el francés Jean Marie Balestre.

La asamblea de delegados, que eligió el nuevo comité ejecutivo, discutió también el calendario de pruebas para la temporada automovilística de 1982. Dicho calendario, en el que figura el campeonato de Fórmula Uno, debe ser reexaminado de nuevo.

Balestre, cuya controvertida gestión lo ha puesto a menudo en conflicto con la Asociación de Constructores de Fórmula Uno, conocida como FOCA, recibió 33 votos y su rival británico, Basil Tye, 17. En la votación hubo 50 naciones presentes.

El dirigente declaró después de la votación que los planes de Tye para la FISA, siglas con que se conoce a la federación, se centraban en un cambio de política "para el beneficio de los cuerpos deportivos" a los cuales él quería darles más poder.

Venció "Caminando" al Hermano de Adriano y Está en la Tercera Ronda del "Conde de Godo"

VILAS "REVENTO" A PANATITTA

BARCELONA, 7 (UPI).— El argentino Guillermo Vilas, los chilenos Hans Gildemeister y Pedro Rebolledo, el paraguayo Víctor Pecci, el ecuatoriano Andrés Gómez y el uruguayo José Luis Damiani pasaron hoy a los cuartos de final del Campeonato Abierto de Tenis de Barcelona tras obtener sendas victorias en la segunda ronda.

Vilas derrotó al italiano Claudio Panatta por 6-1 y 6-0. Gildemeister al checoslovaco Stanislav Birner por 6-2 y 6-4. Rebolledo a Werner Zirngibl, quien abandonó tras perder el primer set por 6-2. Pecci al chileno Belus Prajoux por 6-1 y 6-4. Gómez al norteamericano Freddy McNair por 6-1 y 6-2 y Damiani dejó en el camino a Paolo Bertolucci, de Italia, tras superarlo por 6-4, 4-6 y 9-7.

En otros resultados, el boliviano Ramiro Benavides cayó frente al español Manuel Orantes por 6-0 y 6-3.

Corrado Barazzutti, de Italia, derrotó al español Sergio Casal por 6-3 y 6-2.

Iván Lendl, de Checoslovaquia, venció al francés Dominique Bedel por 6-3 y 7-5.

Adriano Panatta, de Italia, se impuso sobre Roland Stadler, de Suiza, por 6-4 y 6-2.

Yannick Noah, de Francia, ganó a Billy Martin, de EE.UU. por 6-1 y 6-4.

Angel Giménez de España, superó al norteamericano Jay Lapidus, por 6-4, 4-6 y 8-6.

● **VILAS Y LA DAVIS**

Vilas declaró que sería una "sorpresa" que Argentina gane la final de la Copa Davis a Estados Unidos.

"Será difícil ganar la final por cuanto jugamos en Estados Unidos, y creo que sería para todos una sorpresa que ganáramos, aunque nosotros haremos lo imposible por intentarlo", manifestó.

El jugador argentino, que ayer ganó al español Gabriel Urpi por 6-1, 6-1 en partido correspondiente al trofeo Conde de Godo, dijo asimismo que **"no estoy en mi mejor momento, pues aún estoy cansado de tantos viajes que he tenido que hacer estos días: llegar en avión y saltar a la pista a jugar y el encuentro con Urpi me deshidrató por lo que no hacía más que beber".**

● **MADRUGA, AFUERA**

NUEVA YORK, 7 (ANSA).— La argentina **Ivanna Madruga** quedó eliminada en el primer turno del torneo femenino de tenis de Oldsmar (Florida) al perder por 5-7, 6-0, 6-4 frente a la norteamericana **Pam Teeguarden.**

Esper "Pintó" muy Bien el Cuadro 71/2

Nelson Esper se consagró campeón argentino de billar, en la especialidad "cuadro 71/2", al vencer a Osvaldo Berardi, por 300 a 289. Ambos han quedado clasificados para el Campeonato Sudamericano que se desarrollará en Buenos Aires, a partir del 3 de noviembre. Emilio Yazbek, quien se ubicó tercero al vencer a Santiago Atorino por 300 a 184, podría también representar a la Argentina si se le otorga una plaza más a nuestro país, por su carácter de organizador.

Los resultados de la última velada fueron los siguientes: Nelson Esper 300-Osvaldo Berardi 289 (21 entradas); Emilio Yazbek 300-Santiago Atorino 184 (29); Manuel Girbes 300-Fernando Pugnali 165 (8).

Posiciones finales: 1) Esper, 12 puntos; 2) Berardi (15,50 de promedio), 10; 3) Yazbek (12,30 de promedio), 10; 4) Girbes, 8.

FELIZ CUMPLEAÑOS. Celebra 63 años de vida el Club Riojano, decano del fútbol de La Rioja, donde sobresalieron figuras de la talla de Heriberto Ruarte, Fausto Santillán, Genón Gómez y otros más. Con grandes actos será conmemorada la fecha pasado mañana, 10 de octubre, realizándose una misa recordatoria y, por la noche, una cena. Preside a la institución en la actualidad el doctor Samuel Juri.

PARQUE DEPORTIVO "PRESIDENTE SARMIENTO". Más de 160.000 personas ya han visitado las instalaciones de este complejo deportivo recientemente inaugurado. Fútbol, tenis, natación, hockey, voley, básquet, artes marciales, son todo algunas de las muchas disciplinas que allí se pueden practicar.

VIENEN VOLOVELISTAS. Tres volovelistas de Alemania Federal participarán, del 10 al 23 de enero de 1982, en los Campeonatos Internacionales Argentinos de Vuelo sin Motor, que tendrán lugar en la localidad de González Chávez.

Estos campeonatos están considerados como prueba general para el XVIII Campeonato Mundial, que se celebrará en Argentina en enero de 1983. Los pilotos alemanes son Ernst Gernot Peter, Diether Memmert y Reinhard Schramme.

Karpov y Korchnoi, Otra vez en Jaque

MERANO, 7 (Saporiti y DPA).— Luego de dos días de descanso, los grandes maestros internacionales **Anatoli Karpov** y **Victor Korchnoi** proseguirán mañana jueves la disputa del Campeonato Mundial de Ajedrez, que mantiene en vilo a los aficionados al juego ciencia.

La cuarta partida, como las tres restantes, comenzará a las 17 (hora local, 13 hora argentina), y será el actual monarca quien conducirá las piezas blancas.

Karpov mostró mejor presencia de ánimo y mayor seguridad en las dos primeras partidas, que ganó con comodidad debido al gran nerviosismo que experimentó **Korchnoi**.

El tercer juego finalizó en tablas, lo que marcó una cierta recuperación del retador apátrida.

Ambos jugadores, en estos días de descanso, se dedicaron a trazar junto a sus analistas las tácticas que han de emplear en la reanudación y también a distraerse cada uno a su manera, como para distender los nervios y afrontar con más tranquilidad la cuarta partida.

Entre tanto, llegó a Merano el gran maestro de ajedrez Lev Alburt, ruso exiliado, al igual que Korchnoi, quien declaró que se pondrá en el acto a disposición del retador, si éste lo desea.

El enfrentamiento Karpov-Korchnoi se halla, como se sabe, dos-cero a favor del primero. Se proclamará campeón al primero que reúna seis puntos.

● **MARATON: LONDRES, 7 (AP).**— Casi 50.000 personas se han inscripto para correr en la maratón de Londres en 1982, anunciaron hoy los organizadores de la prueba de gran aliento.

La cifra es el doble del de este año, en que se corrió la primera versión de la carrera, y aun hay un mes de plazo para recibir inscripciones adicionales.

A los organizadores se les ha advertido que no se permitirá la participación de más de 14.000 competidores en la maratón del año que viene.

AVISOS CLASIFICADOS

2 DEPARTAMENTOS (Cpra. - Vta. - Alq. - Perm. - Transf.)

ALQUILER

VIRREYES 1 hab. com. coc. y bño. $ 800.000 Avellaneda 3772 744-9030.

3 TERRENOS Y LOTEOS (Cpra. - Vta. - Perm. - Transf.)

VENTAS

VIRREYES ½ lot. 10x25 $ 10 mill. y fac. Avellaneda 3772. 744-9030.

5 HIPOTECAS-PRESTAMOS (Pedidos - Ofrecidos)

OFRECIDOS

A 1º Prestamos personales hasta 10 mill. trámite ágil 49-4597. 10-19.

7 NEGOCIOS E INDUSTRIAS (Cpra. - Vta. - Alq. Perm. - Transf.)

VENTAS

KIOSCOS B.ub. trab. bien. Páez 2353.
BAR trab. $1,8 p/ día Páez 2353.
ROTISERIA trab. 3,6 día Páez 2353.
GRANJA trab. 1,5/día. Páez 2353.

CRONICA CLASIFICADOS
DICTE SU AVISO POR TELEFONO
38-8770 37-5321
en: BARRACAS
Montes de Oca 890
21-1096

25 OFICIOS VARIOS (Pedidos - Ofrecidos)

PEDIDOS

A 10 VACANTES

Para vendedores domiciliarios ofrece importante Empresa para venta a crédito de art. del Hogar y electrónicos etc. en el interior del país y Gran Bs. As. relación de dependencia. Viáticos, comisiones. Beneficios sociales. Presentarse de 9 a 12 y 14 a 18 hs. en:
PUEYRREDON 464 - SAN MARTIN

OFICIALES ALBAÑILES Y AYUDANTES

Para obra en Capital

Presentarse a partir de las 9 hs. hasta las 12 hs. con Libreta Fondo Desempleo en:

Díaz Vélez 3873
1º Piso - Capital

DEVANADORA fab. tejidos de punto Carlos Villate 2613. Olivos.

AVISOS AGRUPADOS AVISOS AGRUPADOS

PERSONAL
PROFESIONALES. TECNICOS. EMPLEADOS. OPERARIOS: PEDIDOS Y OFRECIDOS

½ OFICIAL MECANICO
$ 9.850 La Hora
Máquina agujereadora, rosca automática. Experiencia en bulonería. Zona de trabajo Tablada.
Av. Gral. Paz 10792 LINIERS

CRONICA CLASIFICADOS
DICTE SU AVISO POR TELEFONO
37-5321 38-8770

ORO PRIMERA JUNTA RIVADAVIA 5514 $ 140.000 x Gr. A.A. Sábados atendemos hasta las 18 hs

ORO PRIMERA JUNTA $ 140.000 por gr. A.A. Rivadavia 5277 Loc. 12

ORO POMPEYA AV. SAENZ 1169. Loc. 33 $ 150.000 x Grs. A.H.

ORO AHORA TAMBIEN EN SAN MARTIN BELGRANO 18 LOC 9 (a 1/2 cdra Estación) SUPERAMOS CUALQUIER OFERTA CP

ORO BME. MITRE 2715 A MTS Pueyrredon $ 140.000 x GR EN ALH. ANTIG. PLATA - BRILLANTES

ORO PUEYRREDON 145, LOC. 11 130.000 GR. A.H (FRENTE ESTACION ONCE) SABADOS ABIERTO

ORO POMPEYA (SQUIU 941) FRENTE A LA IGLESIA $ 160.000 x GR. AA C/B SABADO ABIERTO

ORO ARTIGAS 92 - LOCAL 24 Frente Plaza Flores. Alhajas y brillantes. Tasaciones gratis 9/20 hs. Cotización Oficial.

ORO 18 Kl c/b $ 99.000 PUEYRREDON 519 esq. CORRIENTES SABADO ABIERTO HASTA LAS 18 HS

ORO ORO - 18 K C/B $ 99.000 - ORO JOYERIA JOSE MARIA MUÑOZ Catamarca 14 fte. Chevallier - Salta 42 esq. Av. de Mayo

ORO POMPEYA $ 150.000 A.A. CP Av. SAENZ 937 - L. 25 Abto t/el día

ORO ORO BME. MITRE 2700 135.000 Gr. A.H. 1 Cdra. Av Pueyrredón

ORO CONSTITUCION CP Dentro Hall Estac. $ 140.000 x Gr. en A.A. plata y brill. Brasil 1128 Loc L y L

ORO ORO ORO 140.000 Brillantes CP TALCAHUANO 376 (casi esq. Ctes) RIVADAVIA 2219

ORO PUEYRREDON 512 CASI ESQUINA CORRIENTES SUPERAMOS CUALQUIER PRECIO EN TODO TIPO DE ORO CP

ORO EN CHACARITA Fte. Estación Sabado Abierto F. LACROZE 4078 $ 125.000 x Gr. en Alhajas Antiguas CP

ORO PERFUMO CP $ 150.000 ORO 18 Alh Ant. FRENTE PLAZA ONCE RIVADAVIA 2972 LOC. 10

ORO 150.000 A.A. Rescato Polizas CP CORRIENTES 1998 - CANGALLO 1492

ORO $ 125.000 - 18 Kl. en AA mas $$$ AV. DORREGO 813 "CHACARITA" ESQ CORRIENTES F.C.G.S.M. Y F.C.G.U. Plata, Brillantes, Rcto. Pólizas Varias ABIERTO DE 9 A 20.30 HS. ORO

ORO EN ONCE Pueyrredón 214 L. 8 GAL. HECTOR P. PICARO $ 120.000 x gr. A.A. Superamos toda oferta en oro bajo y piezas rotas

ORO CHACARITA CP FCO LACROZE 4150 Pago mas $$ x Gr En A.A. Frente Estación Sabado abto

PROFESIONALES

ABOGADOS PARA OBREROS DESPIDOS-ACCIDENTES Consultas Gratis VIAMONTE 1592 9º H 40-3733 Dres. Effron - Feldman 10-19 horas

GLANDULAS-VENEREAS PIEL. Dr. Brito (Méd) 9-19 hs. Corrientes 1436 2º "E", 46-8194 Est. Subte Uruguay.

ENFERMEDADES DE LA SANGRE Piel. Vías urinarias. Dr. Cortondo (Méd.) 9-12 15-21 hs. Saavedra 22 - P.B. "B" 48-0401 (Plaza Once)

¡Fortín Pampa Resiste el Embate!

ARABIAN STRONG CLAMA REVANCHA A TIRO LIMPIO: RIVAL PELIGROSO

Desde las 14.30 funcionará el espectáculo platense de la fecha, para el cual se logró una excelente anotación que permitió organizar un programa integrado por 11 carreras, en su mayoría con numerosos competidores, lo que las hace de difícil pronóstico. El aspecto jerárquico no ha sido descuidado para esta reunión exclusiva, razón por la cual figura en la cartelera el clásico Jockey Club de Mar del Plata, un evento sobre la distancia de 1.500 metros reservado a la participación de caballos de 4 años y más edad, ganadores de 3 o más carreras. Los kilos fueron asignados mediante el handicap y el sistema presenta al tope de la lista a Fortín Pampa con 60½ kilos, pero eso no disminuye la chance del pensionista de Riberi, acostumbrado a soportar el plomo, según el testimonio de su reciente victoria con igual peso a expensas de Arabian Strong, Con Diego, Satsai y otros rivales, estableciendo el buen tiempo de 1'39" para la milla. Siguió en óptimas condiciones y tal vez no se le escape un nuevo triunfo.

Entre los principales oponentes de nuestro favorito se contará Arabian Strong, que cargará 3 kilos y medio menos que el hijo de Yata Nahuel, al cual acaba de escoltar a cuerpo y medio. Tiene muchas cosas importantes, por ejemplo, el cuarto puesto de Caddish y un triunfo clásico sobre Con Diego, encontrándose en todo eso motivos para acordarle chance de primera línea.

● SORPRESA FACTIBLE

Entre las sorpresas más probables del encuentro se contará Fray Mairo, que efectuará su primera presentación en competencias de esta índole, pero parece poseer las aptitudes necesarias para afrontar sin desfallecimiento la situación. Viene de dar fácil cuenta de Tendikan en 1'25"1/5 y considerando su bajo peso, es como para asustar al más pintado.

Otros 7 ejemplares completan la nómina de rivales, entre ellos Mr. Perrins, que por 3 cuerpos termina de quebrar las aspiraciones de Slicker en 1'33"3/5, pista pesada.

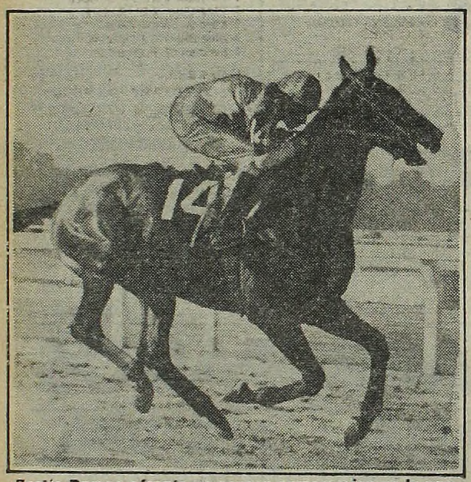

Fortín Pampa afronta un severo compromiso en la central de La Plata, pero tiene calidad y eso alcanza...

MIENTRAS GIRA EL GLOBO

HOY: QUIN. NAC. - 20 PREMIOS - A LAS 21.30 HS.

Atrasados a la grande			Demorados a los premios		
Centena	Decena	Unidad			
4	9	5	58	01	15
45 s	34 s	55 s	35 s	24 s	22 s

FAVORITOS: Grande: 16-27-38. Premios: 11-47-27

Ambos demorados a la grande			El dato de CRONICA		
43	01	60	59	70	81

HOY: SALTA - 10 PREMIOS - A LAS 22 HS.

FAVORITOS: Grande 12-23-58. Premios 23-47-89

QUINIELA

1º	379	11º	395
2º	949	12º	157
3º	381	13º	765
4º	503	14º	103
5º	824	15º	018
6º	820	16º	281
7º	686	17º	814
8º	521	18º	600
9º	380	19º	270
10º	545	20º	364

CORDOBA

1º	con	$1.000.000.000	34333
2º	"	$ 50.000.000	13790
3º	"	$ 25.000.000	23130
4º	"	$ 10.000.000	46733
5º	"	$ 5.000.000	47345
6º	"	$ 1.000.000	21573
7º	"	$ 1.000.000	23090
8º	"	$ 1.000.000	26210
9º	"	$ 1.000.000	26932
10º	"	$ 1.000.000	43528

LA PLATA: PROGRAMA COMPLETO PARA HOY

1ª CARRERA — Pr. MURUA (com. doble $ 10.000) - 1.100 Mts. — A las 14.30

4 ULT. PERF.		ANOTADOS	o/g.	JOCKEY	e/k. PADRE-MADRE	CUIDADOR	ULTIMA PERFORMANCE
6L 0A 0L 0S	1	1 PENCHI	(1)	H.Hilarrechea	5 57 Tricheur-Peinture	E.Arguello	6º a 5 cpos. de Hema 56
6A 0A 4A 0A		2 ADMIRADITA	(12)	C.Montenegro	5 57 Admire-Gaucha Amiga	J.Ada	6ª a 13 cpos. de Basileana 56
0A 5A 0S 0L		3 BELLA KIMERA	(9)	C.Verdasco	5 57 Betabel-Sun Kepper	V.Reviriego	7ª a 11 cpos. de N.Romana 56
6L 0S 0S 0S	2	4 RED CONT	(5)	A.Ramos-2	5 57 Red Bank-Contrasena	J.Flores	6ª a 13 cpos. de Ahmont 56
6L 4L 6L 0A		5 GUAYABERA	(13)	N.Acuña-4	5 57 Bols-La Guayana	R.Suarez	6ª a 9 cpos. de S.Quick 56
0L 4L 6L 0L	3	6 QUE RUMBA	(2)	J.Tocci-3	5 57 Laconique-Rumbeada	O.Camacho	8ª a 9 cpos. de Helma 56
4L 2L 0S 5A		7 WIMPITA	(3)	P.Armada-4	5 57 Adorado-Wimpa	S.Degregorio	4ª a 3 cpos. de Helma 56
0L 0L 0A 4L	4	8 HALBMOND	(8)	J.Azamor-4	5 57 Ovid-Crecy	A.Erut	7ª a 13 cpos. de Tanagra 56
0A 3A 3A 6L		9 IRLANDA	(11)	R.Ausili-3	5 57 Irmak-Ribereña	E.Tamay	10ª a 11 cpos. de N.Romana 56
0L 0L 0L 0L	5	10 LA VALSE	(7)	A.Madotta-4	5 57 Rigoló-La Lirio	H.Ibarra	9ª a 14 cpos. de L.Ternura 56
4A 6A 4A 3L		11 COUP DE FOUDRE	(10)	H.Tocci	5 57 Francis U-Leading Lady	R.Pereyra	4ª 8½ cpos. de N.Romana 56
0L 0L 0S 0S	6	12 NICE ROSE	(4)	J.Godoy-2	5 57 Nice Guy-Zamira	E.Donadio	13ª a vs. cpos. de Hema 56
2L 2L 0L 0S		13 BELLA PURRETA	(6)	J.Noguera-3	5 57 Betabel-Pujanza	R.Armesto	2ª al pzo. de Kira 56

Candid.: BELLA PURRETA (13) — Enem.: Coup de Foudre (11) — Sport: Wimpita (7)

2ª CARRERA — Pr. GET BONI (final. doble) - 1.200 Mts. — A las 15.5

4 ULT. PERF.		ANOTADOS	o/g.	JOCKEY	e/k. PADRE-MADRE	CUIDADOR	ULTIMA PERFORMANCE
6L 0L 0L 0A	1	1 BRACONNIER	(1)	V.Sabin	5 57 Cockamear-Birma	P.Roger	6º a 13 cpos. de Lannion 56
6L 0L 0S 0S		2 NEGRO LINDO	(9)	R.Lopez-4	5 57 Neurologo-Haze	G.Gutierrez	6º a 7½ cpos. de Elfer 57
5L 0A 5S 0A	2	3 SUNNY GOD	(7)	L.Triviño	5 57 Solazo-Snow Trilogy	J.Espindola	5º a 11 cpos. de S.Delfor 56
0L 0L 0L 0L		4 MARJUS	(4)	P.Juri-4	5 57 Marouf-Jusnada	O.Musachio	9º a 14 cpos. de Didi 56
5L 4L 3L 0L	3	5 NARANJERO	(10)	E.Zapata	5 57 Basileus-Nacari	E.Clerc	5º a 11 cpos. de Lannion 56
0L 0L 0L 0L		6 TEMPELRITTER	(2)	M.Gomez-2	5 57 Templier-Viole	E.Cufré	8º a 13 cpos. de Incaltivo 56
5L 3L 5L 0L	4	7 AMARRO	(3)	A.Sandoval	5 57 Amarrete-Calazana	V.Addati	5º a 7 cpos. de Tyrton 56
0L 0L 0S 0L		8 TEJO	(6)	C.Montenegro	5 57 Fantoche-Trocadera	R.Astudillo	10º a 14 cpos. de Lannion 56
0S 0S 0S 0S	5	9 EL ARREBATAO	(8)	A.Ramos-2	5 57 Generalisimo-Linotte	M.Schuh	10º a 14 cpos. de Ar Bar 56
2L 5L 6L 0L	6	10 CABREADO	(5)	D.Veron	5 57 Acaray-Golpiza	J.Mendez	2º a 4 cpos. de Lannion 56

Candid.: CABREADO (13) — Enem.: Braconnier (1) — Sport: El Arrebatao (9)

3ª CARRERA — Pr. DOY FE (com. 1ª doble extra $ 20.000) - 1.100 Mts. — A las 15.45

4 ULT. PERF.		ANOTADOS	o/g.	JOCKEY	e/k. PADRE-MADRE	CUIDADOR	ULTIMA PERFORMANCE
4L 1L 5A 6S	1	1 SHAZA QUICK	(1)	R.Sosa	5 57 D.Quick II-Cashasha	P.Sosa	4ª a 5 cpos. de C.Limits 56
0A 0A 6S 6S		2 MANINEER	(14)	A.Luna-3	5 57 Sneerer-Manifica	G.Alonso	9ª a 13 cpos. de Dacia 56
0L 2L 3L 5L		3 SAPERE	(10)	J.Uran-4	5 57 S.Clown-Sapoda	R.Yalet	11ª a 14 cpos. de C.Limits 56
0L 0A 6L 0L	2	4 CLOPIN CLOPAN	(5)	J.Tocci-3	5 57 Malambo-Comilla	H.Villafane	10ª a 13 cpos. de G.Flower 56
3L 0L 0L 0A		5 SNOW ESTEVANE	(15)	V.Aguirre-2	5 57 Snow Clown-Cervera	N.Ojeda	3ª a 2½ cpos. de Maleva 56
2L 6L 3L 1L		6 HIJI	(2)	J.Nuñez-2	5 57 Climber-Hijaelpago	P.Spinelli	2ª a 4 cpos. de P.Etienne 56
0L 3L 0L 0L	3	7 MALEZA	(3)	J.Cervantes-4	5 57 Blossom Time-Pulgarcita	J.Fiol	8ª a 11 cpos. de P.Etienne 56
0L 0L 0L 0L		8 MARFAK	(9)	A.Medina-4	5 57 Marouf-Famala	N.Rocha	8ª a 9 cpos. de S.Beauty 56
4A 5S 5S 5S		9 DANNIE	(13)	V.Insaurralde-4	5 57 Corcel-Danville	H.Martinez	4ª a 7 cpos. de Dacia 56
0L 2L 0L 1L	4	10 LA LECHERITA	(8)	R.Lopez-4	5 57 Lecherito-Salva	G.Gutierrez	7ª a 8 cpos. de P.Etienne 56
0L 5L 0L 2L		11 LINAZA BIG	(12)	C.Cáceres	5 57 Big Money-Livonet	I.San Millán	10ª a 14 cpos. de C.Limits 56
2L 1L 0L 5L	5	12 EN ZORRA	(4)	A.Sandoval	5 57 Energetico-Zimriya	A.Martinez	2ª a ½ cpo. de Arminda 56
0L 4L 0A 0L		13 HARELDA	(7)	J.Burgois-3	5 57 Hall of Fame-Arete	U.Guevara	13ª a 14 cpos. de Arminda 56
0L 0S 1L 5L	6	14 UNBORN	(11)	D.Dominguez	5 57 Un Tigre-Cachana	M.Marichelar	9ª a 6½ cpos. de G.Teresa 56
2A 2A 2A 3L		15 ANCIENT LOVE	(6)	D.Hernandez-4	5 57 Ancient Lights-Azulina	M.Siviero	2ª a 4 cpos. de Dacia 56

Candid.: ANCIENT LOVE (15) — Enem.: En Zorra (12) — Sport: Sapere (3)

4ª CARRERA — Pr. R. OFF (final. 1ª doble extra) - 1.500 Mts. — A las 16.25

4 ULT. PERF.		ANOTADOS	o/g.	JOCKEY	e/k. PADRE-MADRE	CUIDADOR	ULTIMA PERFORMANCE
2L 6L 6L 0L	1	1 IRISH HORN	(1)	C.Capdevila	4 57 Unicornus-La Kelly	M.Catapano	2ª a 2½ cpos. de Yucal 56
0L 0S 0L 1L		2 TUDOR LAD	(8)	R.Desvard-2	4 57 El G.Capitán-Tudoresque	A.Maldotti	8º 11 cpos. de F.Mairo 56
4L 5L 1L 2S	2	3 LITTLE GOLD	(6)	F.Rivero-3	4 57 Old Gold-Bathilda	R.Cariaga	4º a 5 cpos. de Mr. Perrins 56
0L 4L 3L 4L	3	4 TAHUILCO	(4)	A.Medina-4	4 57 True Vit-Chita Tic	M.Romero	13º a vs. cpos. de F.Mairo 56
0L 6L 1L 0L		5 NOVICIO	(9)	P.Molina	4 57 Four Fingers-Mornita	A.Haim	10º a vs. cpos. de Pactolo 56
2L 3L 1L 5L	4	6 TENDIKAN	(2)	J.Maciel	4 57 Kazan-Tendina	I.San Millán	2ª a 4 cpos. de F.Mairo 56
4L 0A 4A 4L	5	7 (SOBORNADO	(3)	S.Videla-2	4 57 Sheet Anchor-La Quiero	O.Riberi	4º a 5 cpos. de F.Mairo 56
0S 0S 0S 5A		8 (RINGO BLIN	(5)	V.Sabin	4 57 Riganti-Blindada	O.Riberi	11º a vs. cpos. de Izustarri 56
3L 0S 3S 6A	6	9 CLOROMIRO	(7)	M.Garcia-2	4 57 Cloro-Lili Arab	A.Ipoucha	3º a 5 cpos. de F.Mairo 56

Candid.: TENDIKAN (6) — Enem.: Cloromiro (9) — Sport: Sobornado (7)

5ª CARRERA — Pr. PRIVATEER (com. 2ª doble extra $ 20.000) - 1.100 Mts. — A las 17.10

4 ULT. PERF.		ANOTADOS	o/g.	JOCKEY	e/k. PADRE-MADRE	CUIDADOR	ULTIMA PERFORMANCE
0L 0L 0S 0L	1	1 TANGUEADORCITO	(1)	V.Rosas	3 56 Sky Don-Tanaide	I.Calistro	10º a 6½ cpos. de R.Bert 56
5L 0L 3L 0L		2 SPRING POEM	(12)	J.Maciel	3 56 Keats-Spruce	L.Parisi	5º a 6½ cpos. de R.M.Coy 56
0S 0S 0A 0S	2	3 CREONTE	(9)	J.Jarcovsky	3 56 Circinus-Isaure	J.Fregonese	12º a 13 cpos. de Moonset 56
4L 2L 0L 0L		4 PILUSO	(5)	J.Uran-4	3 56 Guillermo-Protectora	S.Maciel	4º a 5 cpos. de El Diplomático 56
0L — — —	3	5 PARTICULAR	(13)	C.Pires	3 56 Tanzer-Partidaria	R.Guzmán	13º a vs. cpos. de D.Barcelonés 56
0L — — —		6 MADRUGASTE	(2)	A.Medina-4	3 56 Juraste-Madrita's Pet	L.Salto	12º a vs. cpos. de Hibersol 56
4L 0S 0S 2L		7 SALVAR	(3)	J.Noguera-3	3 56 Society II-Salvante	R.Rojas	4º a 6 cpos. de Surbase 56
0A — — —	4	8 TEKEO FUKUDA	(8)	XX	3 56 Atlas-Verbleep	J.Mendez	9ª a vs. cpos. de L.Osuna 56
6S 5A 6S 5L		9 TAMAL	(11)	I.Gorrais	3 56 Mariache-Honeycomb	H.Martinez	6ª a 11 cpos. de M.Joon 56
0A — — —	5	10 EL FISCAL	(7)	E.Bortule	3 56 Estribo-Fiancé	A.Bani	7º a 14 cpos. de Promovedor 56
5L 0L — —		11 DESFALCO	(10)	J.Fernandez	3 56 Duncan-C'Est Fini	I.San Millán	5º a 6½ cpos. de R.George 56
0S 0L 0L 0L	6	12 VAMOS VIGA	(4)	J.Vaira-2	3 56 Mirebeau-Cruz y Raya	G.Giura	15ª a vs. cpos. de S.Crat 56
0S 2A 0S 0S		13 ARIOSO	(6)	H.Granea-3	3 56 Aritao-Reyen Huapi	M.Bolivar	14º a 14 cpos. de N.Dandy 56

Candid.: DESFALCO (11) — Enem.: El Fiscal (10) — Sport: Tamal (9)

6ª CARRERA — Pr. DEGÜELLO (final. 2ª doble extra) - 1.100 Mts. — A las 17.55

4 ULT. PERF.		ANOTADOS	o/g.	JOCKEY	e/k. PADRE-MADRE	CUIDADOR	ULTIMA PERFORMANCE
0A 1L 2L 2L	1	1 PRINCE LOCO	(1)	J.Burgois-3	5 59 Martial-Loca Mia	R.Herrera	10º a 15 cpos. de Gardel 56
3L 6L 0L 3L		2 SIN RECUERDO	(12)	M.Garcia-2	5 50 Sin Bluff-Rubiroska	J.Corte	3º a 1 cpo. de Kuwait 56
0A 1S 6A 6S	2	3 GAUCHO REDOMON	(9)	N.Bortule	5 56 Huahuito-Romea	H.Martinez	12º a vs. cpos. de Gardel 56
0A 0L 4L 6L		4 TUNO UP	(5)	J.Godoy-2	7 48½ Exalté-Sporty Tune	A.Villegas	11º a vs. cpos. de Earnest 57
0L 1L 0A 0L	3	5 SOL DOMINGUERO	(13)	J.Tocci-3	5 55½ Selenio-Comique	R.Pereyra	8º a 15 cpos. de Makassar 56
0L 0A 0L 0S		6 BROCKEN	(2)	J.Mansilla	9 49½ Four Fingers-Briala	A.Corso	13º a vs. cpos. de P.Loco 55
6L 0A 0S 0A	4	7 SOY VERAZ	(3)	L.Zárate	5 54½ Sheet Anchor-Pacucha	R.Rojas	6º a 9 cpos. de T.Real 56
0A 0L 5S 0S		8 VINXI	(8)	M.Cañedo	5 52 Commendatore-Vitrerie	O.Cambiaso	12º a vs. cpos. de Gardel 56
0L 6L 6L 3L	5	9 JUAN JOSE	(11)	S.Videla-2	5 55½ Society II-Korsara	O.Riberi	8º a 11 cpos. de P.Loco 56
4S 0L 2L 2S		10 SIGNE	(7)	J.Maciel	6 53 Gamin-S'rra Dorada	O.Puente	4º a 6½ cpos. de T.Real 56
0S 1L 0L 0L	6	11 GRAN TERESA	(10)	R.Zapata	5 53 Bols-Reina Luz	P.Sosa	8º a 11 cpos. de Auray 56
6L 6S 4L 5S		12 RED BANNER	(4)	R.Fernandez	7 49½ Red Bank-Carleen	C.Camarra	6º a 5 cpos. de Moñete 56
— — — —		13 ARBOL SOLO	(6)	XX	8 49½ Alosbarbi-Amenazadora	V.Bevacqua	

Candid.: SIGNE (10) — Enem.: Prince Loco (1) — Sport: Red Banner (12)

DROMBA, FIGURA EN ROSARIO

ROSARIO, 7 (De nuestro corresponsal).— Numeroso público se congregó ayer en el Hipódromo Independencia de esta localidad para ver las distintas alternativas de un excelente programa hípico conmemorando el aniversario de la fundación de esta ciudad. La jornada tuvo como marco especial la disputa del Gran Premio Liga Argentina de Jockeys Club Ciudad de Rosario, evento disputado sobre la distancia de 2200 metros con una recompensa para el ganador de diez mil millones de pesos de la vieja moneda, y donde respondiendo a una valiosísima serie de magníficas performances en medios de mayor relevancia como lo es el Hipódromo de Palermo, el veterano Dromba no tuvo mayores problemas para adjudicarse dicha prueba superando por dos cuerpos y medio a Señor Lito, quien por medio largo dejó tercero al ejemplar Actuante, a la vez que Machi se clasificó cuarto.

● SE LUCIO FERRERAS

El ganador, que cuenta con siete años, y que se encuentra al cuidado de Guillermo Wagner, contó para este compromiso con los oficios del jockey Alejandro Ferreras que cosechó incontables aplausos por la faena realizada, empleó un registro de 2'17"85/100 para el recorrido de la carrera y repartió un reconfortante dividendo de $ 14.200 mientras que la llave 5/5 abonó $ 42.400 a la vez que la exacta dio $ 660.000.

● EXCELENTE CAMPAÑA

Dromba, un rendidor descendiente de Droll Role y Missy Baba que defiende los colores del stud Parera 12, que actuó sin el éxito esperado en los Estados Unidos de Norteamérica, en lo que va del año logró dos rotundas y categóricas victorias en la arena de Palermo superando a Surrender At Sea por nueve cuerpos y a Promenade por cuatro largos, realizando además una excelente demostración al clasificarse cuarto de At. Ease, Pacific e Intimo Bluff a solo medio cuerpo haciendo la punta desde el primer salto. Cabe señalar que el jockey Diego Soto logró un lucido triple de victorias juntamente con el cuidador Emilio Cazador que acapararon la jornada vivida ayer en este medio.

7ª CARRERA — Pr. JOCKEY CLUB M. DEL PLATA (Clásico) - 1.500 Mts. — A las 18.40

4 ULT. PERF.		ANOTADOS	o/g.	JOCKEY	e/k. PADRE-MADRE	CUIDADOR	ULTIMA PERFORMANCE
1L 4L 0S 5A 0L 6L 0A Cts	1	1 FORTIN PAMPA	(1)	H.Prieto	5/60½ Yata Nahuel-Bastille	O.Riberi	1° por 1 cpo. a A. Strong 56
		2 TSOU RIVER	(10)	H.Aguilar	4/48 Snow River-Tsou-She	J.Espindola	8° a 16 cpos. de Actuante 56
2L 4A 1L 3L 0A 0A 0L 0A	2	3 ARABIAN STRONG	(7)	C.Caceres	4/57 Durer-Arabian Goddess	E.Rosas	2° a 1½ cpo. de F. Pampa 56
		4 PRONTOAWAY	(4)	M.Gonzalez	5/48 Away-Popple	T.Valdés	7° a 13 cpos. de C. Pannate 56
1S 2A 3A 0S 0L 5A Sta.Fe	3	5 TALTAY	(11)	L.Triviño	5/55½/Torquemada-Flower Hill	C.Gamarra	1° por ½ pzo. a Thcut 58
		6 GURI	(2)	C.Garcia	4/50 Green Bay-Lazulita	J.Camaño	10° a vs. cpos. de R. Red 56
1L 2L 3L 0A 0A 3L 3L 1L	4	7 FRAY MAIRO	(3)	J.Jarcovsky	4/52 Frari-Mair	J.Penna	1° por 4 cpos. a Tendikan 56
		8 AMSTEL	(6)	C.Criado	4/50 Francis U.-Billie Dove	J.Antognozzi	9° a 13 cpos. de Caddish 56
5L 2L 5L 2L 1S 4S 4A 4S	5	9 SLICKER	(9)	J.Burgois	4/51½ Sloop-Bien Tourne	D.Gómez	5° a 7 cpos. de F. Pampa 56
		10 GIZONTXO	(5)	J.Batruni	5/50 Griot-Dona Haydée	P.Pavez	1° por 5 cpos. a Lituano 56
1L 5L 0L 0L	6	11 MR. PERRINS	(8)	C.Sanguinetti	4/54 Royal Search-Mayonesa	E.Tadei	1° por 3 cpos. a Slicker 56

Candid.: FORTIN PAMPA (1) — Enem.: Arabian Strong (3) — Sport: Fray Mairo (7)

8ª CARRERA — Pr. PIBE CARLITOS (com. 3ª doble extra $ 20.000) - 1.100 Mts. — A las 19.25

4 ULT. PERF.		ANOTADOS	o/g.	JOCKEY	e/k. PADRE-MADRE	CUIDADOR	ULTIMA PERFORMANCE
6A 0L 0L 0A 0S 0S 0A 3L 6S 5A 0A 0A	1	1 HIBAL	(1)	M.Garcia-2	4/57 Hibernal-Moonstruck	A.Ipoucha	6° a 9 cpos. de Arroy 56
		2 CASSE PIEDS	(14)	P.Peralta-4	4/57 Make Money-Abuja	H.Melo	10° a vs. cpos. de Oplante 56
		3 ZE ZE	(10)	V.Sabin	4/57 Asolado-Marnier	M.Ferro	6° a 4½ cpos. de I. Gringo 56
0A 1L 6L 0L 0L 0L 0L 0A 1L 4L 6L 0L	2	4 BATUYON	(5)	H.Tot'gûena	4/57 Yonder-La Batucada	P.López	13° a 13 cpos. de El Picaro 56
		5 CAPICRUZ	(15)	P.Juri-4	4/57 Don Cruz-Capilena	C.San Millán	15° a vs. cpos. de S. Veloz 56
		6 DON CAPOTE	(2)	C.Cáceres	4/57 Ocean Bar-Petronia	S.Bello	1° por ½ cza. a Malduino 56
0S 0L 0L 0A 1L 0L 6S 5A 0A 0S —	3	7 EL PRESENTE	(3)	M.Gómez-2	4/57 Precedent-Always There	O.Brandi	12° a 9 cpos. de I. Gringo 56
		8 EIFFEL	(9)	R.Zapata	4/57 Tropical Sun-Ecoupe	P.Sosa	1° por el pzo. a S. Prell 56
		9 BRINCOS	(13)	R.Sosa	4/57 Corcel-Briselle	A.Salvati	1° por 2½ cpos. a Campeao 56
0S 5A 1A 6S 0A 0L 3L 0L	4	10 CARANCANFUN	(8)	G.Rizzi	4/57 Ocean Bar-Careergua	P.R.Díaz	9° a 13 cpos. de Acusativo 56
		11 OLD MASTER	(12)	C.Sanguinetti	4/57 Dinas-Bantry	J.Corte	9° a 13 cpos. de Arroy 56
0L 0A 0L 0S 0S 2L 0L 6L	5	12 BRONCO LUCKY	(4)	R.Eguzquiza-4	4/57 Broncolein-Doctora Poupee	H.Rúa	10° a 13 cpos. de R. Azul 56
		13 EL ESCORPION	(7)	J.Alvis	4/57 Ecuánime-Altal	M.García	11° a vs. cpos. de T. Park 56
0L 0S 0L 0L 2L 0L 0L 1L	6	14 FACTUAL	(11)	A.Medina-4	4/57 Faridoon-Factory	M.López	12° a 18 cpos. de Shop 56
		15 EL EVASOR	(6)	C.Vega-2	4/57 Noceur-Puyel	J.Loñego	2° a 1½ cpos. de F. Pap 56

Candid.: CARANCANFUN (10) — Enem.: Ze Ze (3) — Sport: Brincos (9)

9ª CARRERA — Pr. PLOT JIM (final. 3ª doble extra) - 2.100 Mts. — A las 20.10

4 ULT. PERF.		ANOTADOS	o/g.	JOCKEY	e/k. PADRE-MADRE	CUIDADOR	ULTIMA PERFORMANCE
0S 0L 1L 0A 1S 0A 0L 3L	1	1 KRONPEZAI	(1)	J.Torres	4/57 Cipol-Castañuela	L.Calone	8° a vs. cpos. de Longdon 56
		2 EL NEVADO	(12)	J.Fernández	5/56 Atlas-Snow Show	L.Padro	4° a 11 cpos. de Dos de Oro 56
1L 3L 5L 0L 0S 0S 0S 4S	2	3 SHOP	(9)	J.Vaira-2	4/57 Unánime-Shopping	V.Parisi	1° por la cza. a Abbadon 56
		4 SPEEDY	(5)	D.Orcellet	4/54 Rombazzo-Speed Test	R.Rojas	13° a vs. cpos. de Acusativo 56
1L 0L 0L 0S 6S 5L 0S 6A	3	5 RIO AZUL	(13)	D.Roncoli	4/57 Murillo-Malque	P.Sánchez	1° por ½ cza. a Habiloso 56
		6 DON AURELIANO	(2)	V.Sabin	4/54 Dan Kano-Aspamentosa	A.Liceri	6° a 9 cpos. de Trumps 56
3L 0L Rio IV 1L 5L 6S 0A	4	7 YES GALLERY	(3)	A.De Arriba	4/57 Snow Gallery-Easy Way	J.Liceri	3° a 2 cpos. de Martinetero 56
		8 JUAN AREQUERI	(8)	J. Alvis	4/54 Medium-Arruzafa	H.Rosato	1ª por el pzo. a D. Viraje 56
6S 6L 5L 2L 6L 0L 0S 4S	5	9 CRISS CROSS	(11)	I.Gorrais	4/57 Menguante-Top Luck	O.Orlandi	6° a 5 cpos. de Izustarry 56
		10 SNOW FLETE	(7)	L.Alzamora	4/54 Snow River-Calvu Chone	A.Berneche	6° a 3 cpos. de Shops 56
4S 6L 5L 3L 5L 0A 0L 3L 4L 3L 4L 2L	6	11 CHICO PAULA	(10)	R.Sosa	4/57 Fresh Air-Ipanema	P.Sosa	4° a 4 cpos. de Lucky 56
		12 RED PUB	(4)	S.Videla-2	5/55 Right Boy-Red Priestess	O.Riberi	5° a 7 cpos. de Apodo 56
		13 TOP FLIGHT	(6)	J.Maciel	4/54 Pronto-Volatinera	O.Riberi	4° a ½ cpos. de Shops 56

Candid.: TOP FLIGHT (13) — Enem.: Yes Gallery (7) — Sport: Criss Cross (9)

10ª CARRERA — Pr. CHITRULO (com. 4ª doble extra $ 20.000) - 1.500 Mts. — A las 21

4 ULT. PERF.		ANOTADOS	o/g.	JOCKEY	e/k. PADRE-MADRE	CUIDADOR	ULTIMA PERFORMANCE
— — — — 3L 0L — — 0L 5L 3L 6L 0L 0L 0L 4L	1	1 FARRETINA	(1)	V Rosas	3/56 Farid-Carretina	I.Calistro	Debuta
		2 WATER SHINE	(19)	J.Mansilla	3/56 Greek Waters-La Caravelle	J.Fiol	3ª a 5 cpos. de G. Trumbera 56
		3 SAINT MARY	(12)	J.Fernández	3/56 Snow Caravan-Ancient Mary	I.San Millán	9° 13 cpos. R. Tell 56
		4 BARQUITA CINCO	(6)	L.Alzamora	3/56 Cero C. Bluff-T Electrica	J.Mirasso	8ª a 11 cpos. de R. Tell 56
0S 4S — — 0L — — — 2L 0S 5S 4L — — — —	2	5 LA INVENCIBLE	(20)	R.Zapata	3/56 Ario-Huyda	E.Clerc	10ª a vs. cpos. de Sylpide 56
		6 REDITA	(2)	C.Caceres	3/56 Snow River-Ready	Idem	9ª a 8 cpos. de Orobuena 56
		7 TAN SUELTA	(4)	J.Maciel	3/56 Turquino-Sunshiny	M.Arismendi	2ª a 1½ cpos. de H. Loca 56
		8 MI TRIANA	(11)	O.Addati-2	3/56 Get Out-Tumbadora	N.Pereyra	Debuta
0L 3L 5L — 0A 0L — — 5S 0A 0S 0S	3	9 BELEM	(17)	A.Sandoval	3/56 Pronto-Ipiranga	A.Marchand	15ª vs. cpos. de M. Cocinera 56
		10 SUNINA	(9)	no correrá	3/56 Subdito-Annina	J.López	9° a vs. cpos. de Cavalle 56
		11 ATOSA BAR	(14)	G.Rizzi	3/56 Ocean Bar-Atenta	P.R.Díaz	5ª a 5 cpos. de Delightu 56
5S — — — 3L 2L 0L 6L 0L 0L 3L 0S	4	12 PREMIER AMOUR	(5)	O.Mansilla	3/56 Benissimo-Stefanie	J.Maldotti	14ª a 14 cpos. de Talampaya 56
		13 EXCOMUNICA	(8)	I.Gorrais	3/56 Bastinado-Eswen	R.Cariaga	3ª a 2½ cpos. de Contless 56
		14 ES PICARA	(13)	D.Hernández-4	3/56 Bonpland-Esclelia	C.Gamarra	7° a 14 cpos. de H. Loca 56
3L 0S 0A 6A 4L 5L 0L 0L 0S 0L 6L 0L	5	15 HABBERGAL	(7)	V.Sabin	3/56 Habberton-Galla	J.Muñoz	3ª a 1 cpo. de A. Flash 56
		16 THIN THINA	(15)	R.Sosa	3/56 Ivere-Reprendida	P.Sosa	4ª a 4 cpos. de R. Tell 56
		17 DROBIA	(16)	M.Nuñez-4	3/56 Dropgal-Arabia	C.Sobral	15ª a vs. cpos. de Namorada 56
— — — — 0L 0L 0L 0L 2L 2L 0L 4L	6	18 CON MUTISIA	(18)	C.Sanguinetti	3/56 Yata Nahuel-By Malten	E.Tadei	Debuta
		19 SE SUEÑA	(3)	N.Palavecino	3/56 Serieux-Sonadora	H.Ibarra	7° a 8½ cpos. de Beltra 56
		20 ELECT PREL	(10)	M.Garcia-2	3/56 Seduprel-Eulogy	H.Giménez	2° a ¾ cpo. de Packergua 56

Candid.: TAN SUELTA (7) — Enem.: Elect Prel (20) — Sport: Habbergal (15)

11ª CARRERA — Pr. BAMBA SHA (final. 4ª doble extra) - 2.000 Mts. — A las 21.45

4 ULT. PERF.		ANOTADOS	o/g.	JOCKEY	e/k. PADRE-MADRE	CUIDADOR	ULTIMA PERFORMANCE
0A 4L 5L — — — — — 0L 3L 3L 3L	1	1 AL RIO	(1)	J.Vaira-2	3/56 Snow River-Almila	J.Nicoletti	11° a vs. cpos. de Especulante 56
		2 CARNEIRO	(15)	X.X.	3/56 Blue Diamond II-Baderneir	E.Cepeda	Debuta
		3 CROCANTO	(10)	H.Granea-3	3/56 Tigris-Crocante	E.Etchechoury	16° a 11 cpos. de F. Timbero 56
5A 0A 5A 3A — — — — 4L 0A 0S —	2	4 YUCANTE	(5)	D.Torrilla	3/56 Practicante-Yoru	C.Botta	5° a 6 cpos. de Engreido 56
		5 MONEY GOLD	(16)	J.Fernández	3/56 Old Gold-Soberosa	E.Mercado	Debuta
		6 NINO DANDY	(2)	L.Alzamora	3/56 Gran Actor-Niña Susana	G.Giura	4ª a 5 cpos. de Mordore 56
0L 4L 6L 0L 0L 5L 0L 0L 4L 0S — —	3	7 EL BOCHA	(3)	R.Galloso	3/56 Jorgeerre-Maria Delia	A.Erut	11° a 11 cpos. de Takedown 56
		8 HAY FEO	(9)	E.Telechea-4	3/56 High Road-Trepafea	V.Cejas	9° a 11 cpos. de Mordore 56
		9 REAL CLIPPER	(14)	V.Sabin	3/56 Clipperton-Realite	H.Anobile	4° a 8½ cpos. de F. Timbero 56
0S — — — 0L 0L — — 0L 4L 0S 4S	4	10 INDIO TEMIDO	(8)	V.Aguirre-2	3/56 Televidente-Indian Pache	I.Suárez	13° a vs. cpos. de M. Hopkins 56
		11 NIEVE Y PATRIA	(12)	H.Olivera	3/56 Snow Clown-Magor	J.Tirao	9° a 11 cpos. de N. Guess 56
		12 DON CORLEONE	(4)	L.Triviño	3/56 Dátil-Big Aristoph	L.Quinteros	7° a 8 cpos. de P. Cerezo 56
6L 0A — — 3L 4L — —	5	13 DOCTOR CHICHO	(7)	R.Cabrera	3/56 Pegadizo-Venera	F.Salinas	6° a 5½ cpos. de Takedown 56
		14 INDIAN COPELLO	(11)	J.Godoy-2	3/56 Indialon-Yamila	L.Parisi	3° a 7½ cpos. de F. Timbero 56
0S 4L 4L 0L 2L 6S 2S 5S	6	15 SUPER TANK	(6)	L.Mansilla	3/56 Subdito-Tanker Fleet	L.Guerrero	9° a 14 cpos. de F. Mayor 56
		16 GRAN PROFE	(13)	H.Totoricagüena	3/56 Granate-Kolka	E.Barrios	2° a 6 cpos. de F. Timbero 56

Candid.: YUCANTE (4) — Enem.: Indian Copello (14) — Sport: Gran Profe (16)

HIPODROMO DE SAN ISIDRO

COMPETIDORES Y MONTAS PARA EL SABADO

1ª CARRERA — A las 14.45
Pr. Juvencia - 1.200 Mts.
1 Lady Lark 56, V. Sanguinetti
2 Dilemita 56, A. Tarraño
2A Tamuña Cron 56, A. Luna
3 Provenza 56, D. Soto
4 G. Money 56, J. Abregú
5 F. Sandalia 56, O. Zapata
6 Alsiria 56, H. Castro
7 Elche 56, O. Labanca
8 Bavali 56, J. Alvis
9 Abaratada 56, J. Burgois
10 D. Loly 56, O. Ramírez
10A D. Soledad 56, J. Mansilla
11 La Sencilla 56, E. Figueroa
12 Cerramay 56, E. Romero
13 F. Top 56, G. Rizzi
13A A. Patichola 56, R. Laitán
14 Nanoe 56, D. Dominguez
15 Mi Sevilla 56, L. Falco.

2ª CARRERA — A las 15.15
Pr. Nena - 1.600 Mts.
1 N. Champa 57, C. Flores
2 G. Khan 57, C. Flores
3 Ven Pedro 57, V. Sanguinetti
4 Nanai 57, N. Pérez
5 Melt 57, O. Tabares
6 Braconnier 57, M. Arias
7 H. Line 57, O. Zapata
8 El Ateniense 57, H. To'caguena
9 B. Divide 57, M. Mercau
10 Handshake 57, M. Sarati
11 Sincopado 57, A. Alvarez

3ª CARRERA — A las 15.45
Pr. Locandiera - 1.200 Mts.
1 M. Tel 56, C. Pintos
1A Suni 56, J. Jarcovsky
2 D. Gabriela 56, C. Dominguez
3 V. Sola 56, H. Costantino
4 L. Star 56, R. Laitán
5 J. Dancer 56, M. Bustos
5A Piragua 56, J. Valdivieso
6 A. Girl 56, E. Liceri
7 Galfrida 56, V. Sanguinetti
8 Cobradira 56, V. Centeno
8A Verdin 56, C. Flores
9 Arimatea 56, X.X.
10 Exhortada 56, P. Peralta
11 Mejorante 56, L. Triviño
12 Dardanela 56, X.X.
13 G. Doll 56, I. Guimaraes
14 N. Hippy 56, J. Burgois
15 Mythe 56, M. Barroso

4ª CARRERA — A las 16.15
Pr. La Cuarta - 1.600 Mts.
1 Portnoy 56, E. Olguin
2 Citrus 56, M. Gómez
3 Triunfal 56, O. Dominguez
4 May Fox 56, A. Garcia
5 Mahanadi 56, L. Triviño
6 B. Sun 56, R. Comas
7 G. One 56, R. Medina
8 Cap Im 56, C Bertoldi
9 A. Press 56, E. Liceri
10 Filmo 56, R. Barrueco
11 Rachero 56, J. Jarcovsky
12 Carneiro 56, J. Cepeda
13 Matrohe 56, J. Oural
14 Tejoncito 56, J. Núñez
15 Successful 56, M. Garcia

5ª CARRERA — A las 16.50
Pr. Yucca - 1.200 Mts.
1 Poxy 56, R. Díaz
2 F. Body 56, A. Ferreras
3 V. Picante 56, E. Bortulé
4 M. Linda 56, Q. Luna
5 M. Mahe 56, X.X.
6 Cachemira 56, R. Laitán
6A Raffica 56, J. Palacios
7 Ladivica 56, X.X.
8 Con Pinza 56, M. Cañedo
9 Bankala 56, M. Abregú
9a Opalina 56, J. Abregú
10 H. Real 56, E. Romero
11 S. Skates 56, M. Sarati
11A So Chic 56, X.X.
12 Fat Antigua 56, M. Salees
13 Liorna 56, R. Sosa
14 Sinfonia 56, W. Marco'cchio
15 Sin Equi'ción 56, J. Torres

6ª CARRERA — A las 17.25
Pr. Faryland - 1.400 Mts.
1 R. Alegre 57, M. Sarati
2 El Aviles 57, X.X.
3 The Dandy 57, M. Mercau
4 Martilaste 57, R. Laitán
5 Larvik 57, E. Romero
6 B. Flying 57, M. Bertorini
7 El Valeroso 57, E. Figueroa
8 B. Mast 57, V. Centeno
9 Belsino 57, R. Cabrera
10 El Expósito 55, J. Alvis
11 S. Prel 57, C. Sanguinetti
12 Chicorito 57, H. Olivera
13 Kalyfazo 57, J. Torres
13A Trimpal 57, E. Hilarrachea
14 T. Cast 57, A. Etchart
15 Shiakebab 57, J. Palacios

7ª CARRERA — A las 18
Pr. Salve 1.200 Mts.
1 Robasol 57, M. Gómez
1a Run Run 57, O. Telechea
2 Huapli 55, A. Iturrez
3 Top Runner 57, M. García
4 Rimington 57, R. Laitán
5 Manosanta 57, P. Sahagian
6 El Renuncio 57, J. Burgois
7 Libelo 57, E. Romero
8 Estipor 57, E. Bortule
9 Berezko 57, J. Mansilla
9a Trascendente 57, D. Torrilla
10 Kuwait 57, R. Moll
11 Sank Yu 57, X.X.
12 Frontal 57, J. Valdivieso
13 Loco Gatti 57, J. Cervantes
14 Tío Tongo 57, J. Núñez
15 Sol Arabe 57, O. Zapata

8ª CARRERA — A las 18.35
Clásico Sibila 1.800 mts.
1 Querubante 60, H. Costantino
1a Sibaritante 61, M. Lezcano
2 Garfia 61, O. Merlo
3 Vignette 60, M. Abregú
4 Pan Ku 60, V. Sanguinetti
5 La Primera Niña 61, J. Valdivieso
6 Altivante 60, C. Pezoa
7 La Bettina 60, A. Giannino
8 Fordlandia 61, V. Centeno
9 Aguila Blanca 61, R. Laitán

9ª CARRERA — A las 19.5
Pr. Sacrílega 1.400 Mts.
1 Quiñon 54, J. Torres
2 Francis Drake 54, J. Burgois
3 So Strong 54, J. Jarcovsky
4 Nireco 54, M. Gómez
5 Mr. Perrins 57, C. Sanguinetti
6 Cobrador Bluff 54, M. López
7 King Charles 57, H. Libré
f8 Flier 54, J. Valdivieso
9 Blue Blue 57, J. Palacios
10 Hetman 57, M. González

10ª CARRERA — A las 19.40
Pr. Pervenche 1.600 Mts.
1 Pelo 'e Puma 56, H. Costantino
2 Chupete Red 56, J. Repiso
3 Yakimoto 56, A. Luna
4 Paroleante 56, X.X.
5 Oso Navideño 56, R. Tavella
6 Campwall 56, V. Sanguinetti
7 Malamya 56, M. Sarati
8 Caroglass 56, N. Mezzotero
9 Arbaumont 56, J. Palacios
10 Fat Segundo 56, V. Centeno
11 Sistematico 56, J. Jarcovsky
12 Colorado Field 56, L. Triviño
13 One Step 56, R. Laitán
14 Wizzo 56, X.X.
15 Tarareante 56, D. Torrilla

11ª CARRERA — A las 20.15
Pr. 75° Aniv. del Col. Nacional nº4
Nicolás Avellaneda 1.000 mts.
1 Ruli Par 57, V. Centeno
2 Magarsis 57, R. Ricoy
3 Titsara 57, J. Valdivieso
4 Rosa Gris 57, C. Bertoldi
5 Prudencia 57, J. Cervantes
6 Bunsenita 57, A. Medina
7 Pandora 57, H. Libré
f8 Diableja 57, R. Torancio
9 Banquet Bell 57, A. de Arriba
10 Navidad Devota 57, M. Ripoll
11 Sithonia 57, V. Sanguinetti
12 La Granita 57, X.X.
13 Pasionaria 57, M. García
13a Sagitariana 57, E. Rosales
14 Telfusa 57, M. Cañedo
15 Soy Primera 57, M. Abregú

12ª CARRERA — A las 20.50
Pr. Lyda 1.400 Mts.
1 Remache 57, H. Artigas
2 El Nandubay 57, J. Srur
3 Vasruling 57, D. Orcellet
4 Niño Hippy 57, A. Etchart
5 Mad Party 57, H. Oural
5ª Phaeton 57, E. Bortule
6 Big Chief 57, N. Mezzotero
7 Januario 57, L. Sosa
8 Corazón Mirador 57, J. Abregú
9 Asperite 57, H. Libré
10 El Pajar 57, M. Bertorini
11 Super Tarro 55, M. Abregú
12 Datero 57, J. Mansilla
13 Kaydan 57, M. Cañedo
14 Vals Vienes 57, A. Ramos
15 Tan Negro 55, O. Tévez
15ª Tropical Arc 57, L. Falco

13ª CARRERA — A las 21.30
Pr. Glamour Girl 1.000 Mts.
1 Torre Stura 56, O. Zapata
2 Egipota 56, J. Burgois
2a Polaina 56, L. Triviño
3 Wine Twon 56, A. Giannino
4 Sea Hippie 56, R. Barrueco
5 Maurya 56, M. Abregú
6 Calmaglass 56, J. Valdivieso
7 Fantochada 56, C. Sanguinetti
8 Chaldee 56, V. Centeno
8ª Silber Body 56, I. Guimaraes
9b Princess 56, R. Laitán
10 Estrelha 56, V. Sanguinetti
11 Veracity 56, J. Figueroa
12 Economia 56, J. Torres
13 La Experta 56, G. Retorto
14 Westuche 56, E. Liceri

CASI DE PUNTA A PUNTA, EL PUPILO DE CROSATO SE ADJUDICO EL ESPECIAL MACON

Sundae Logró Amplia Rehabilitación

Rehabilitándose en forma amplia de recientes performances, y confirmando plenamente el inmejorable concepto en que se lo tuvo desde el primer día en que salió a las pistas, el tordillo Sundae asumió el comando del lote a poco de largar y llegó a la sentencia nueve cuerpos antes que Taltay quien en definitiva resultó su más inmediata escolta. El ganador, un rendidor descendiente de Dancing Moss y Sumaria que se encuentra al cuidado de Luis Crosato, capacitado profesional que logró con suma paciencia poner nuevamente 10 puntos al defensor de las sedas, los colores y el prestigio del Stud Tori, contó, tal como es habitual, con la conducción del filetero peruano Víctor Centeno que realizó una gran faena permitiendo así que Sundae lograra con este su octava victoria

Solamente Papillón D'Amour faltó a la cita a lo largo de los 1400 metros del Especial Macón, prueba que sirvió de base a la jornada llevada a cabo ayer en el Hipódromo de Palermo, y ni bien las puertas de las gateras se abrieron dejando libre la pista, Con León asomó al frente con ventajas sobre el resto, pero recorridos los primeros tramos, Centeno puso a su conducido Sundae al comando del lote aventajando por medio largo a Con León quien por un cuerpo y medio se adelantaba a Caddish a la vez que más atrás se iban ubicando Black Volta, Satsai, Teco, Thaut y Taltay. Recorridos los primeros 400 metros de carrera, el tordillo se afirmaba en la vanguardia y por dos cuerpos aventajaba a Caddish que se colocaba segundo ante el retroceso de Con León que declinaba su accionar mientras que más atrás mejoraban Satsai y Cichy y en una línea compartían la cuarta colocación delante de Taltay y King Charles.

En ese orden recorrieron todo el codo y al efectuar el ingreso a la recta final, el tordillo Sundae comenzó a estirar ventajas sobre el resto del lote y a la altura de los 400 metros finales corría con la victoria asegurada sin preocuparse de las cargas de Taltay que accionaba muy abierto y Cichy que era proyectado por su jinete por los palos y que definitiva fueron sus escoltas inmediatas cuando los cronómetros se paraban en 1'23"1/5 para los 1400 metros de la carrera. Caddish, King Charles y Satsai completaron en ese orden el marcador de la competencia en cuestión.

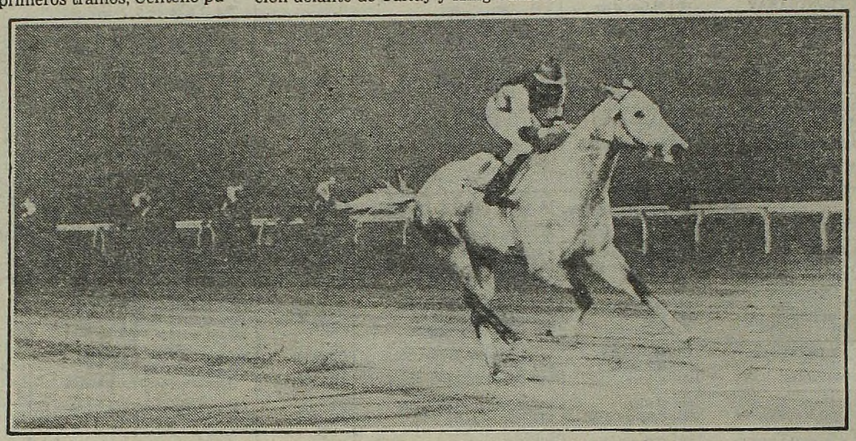

Una mancha blanca en la negrura de Palermo. El tordillo Sundae, jugado en calidad de fija, ganó el Especial Macón por una cuadra en gran forma y estilo.

Resultados Generales

1ª Carrera — Premio MOCITO GUAPO — 1.000 Metros

(En esta carrera comenzó la 1ª Apuesta Doble Extra)

CABALLO	JOCKEY	Nº	Gan.	Placé	Dividendo		Pag.
1 EL PATRIARCA 57, R.Ricoy		(8)	11172	298	10600	7300	—,—
2 Old Glory 53, D.Suárez		(6)	13412	646		4400	8.800
3 Macelcor 54, A.Luna		(12)	11200	420		5700	10.600
4 Ambassadeur 53, M.Planas		(2)	11878	1718			9.900
5 Green Blue 57, V.Ramírez		(5)	16262	450			7.300
6 To Patter 57, I.Desvard		(3)	4386	642			27.000
7 Traganieve 57, O.Tévez		(9)	8062	528			14.700
8 Docente 54, R.Moli		(10)	1986	292			59.800
9 Pap Solo 57, R.Zalazar		(13)	2664	90			44.500
10 Torbuk 57, P.Molina		(1)	2854	188			41.600
U V. Quick 55, E.Olguín		(7)	2184	146			54.300
TOTALES			86000	5418			

No corrieron: El Foráneo (4), Lannion (11) y Eurredes (14).
LLAVE GANADORA: 2-5: $ 5.400.
APUESTA IMPERFECTA: 8-6 ó 6-8: $ 207.000.
APUESTA EXACTA: 8-6: $ 916.000.
APUESTA TRIFECTA: 8-6-12: $ 5.010.000.
1ª APUESTA DOBLE EXTRA: Total de vales: 7.984. Total del pozo: $ 110.100.000. Vales del ganador: 701. Cotización del vale: $ 157.174. Valor del enganche: $ 173.000.
Ganada por 3 cpos., el 3º a 2 cpos., el 4º a 2 cpos., el 5º a ¾ cpo., el 6º a 2 cpos. Tiempo: 58". Cuidador: M. López. Caballeriza: Bandera Verde. El ganador es hijo de: Titov y Carhué. Edad: 5 años.

2ª Carrera — Premio RESPINGO — 1.400 Metros

(En esta carrera finalizó la 1ª Apuesta Doble Extra)

CABALLO	JOCKEY	Nº	Gan.	Placé	Dividendo	Pag.
1 VERBUM 56, O.Zapata		(8)	24742		7500	—,—
2 Cap-Sal 54, J.Michelli		(10)	7038			26.400
3 Kadtero 56, J.Batruni		(9)	40866			4.500
4 P. Lucio 56, J.Corso		(12)	3370			55.200
6 Itamor 52, E.Romero		(1)	794			234.500
6 G. Harbour 53, R.Barrueco		(2)	18342			9.600
7 Salisbury 56, N.Mezzotero		(4)	1562			119.200
8 Dint 56, V.Sanguinetti		(6)	14662			12.700
9 Bump 56, M.Salces		(5)	1562			119.200
10 Lagartijo 54, A.Tarraño		(7)	18910			9.800
11 Acecho 56, J.Figueroa		(13)	522			358.700
12 Handicraft 56, F.Baigorria		(3)	952			195.600
13 Latue 56, M.Saratt		(15)	380			490.100
14 Vino Bien 52, T.Aguirre		(11)	62			999.999
U Fusilamiento 56, H.Guías		(14)	198			940.600
TOTALES			134962			

Corrieron todos.
LLAVE GANADORA: 2-6: $ 16.700.
APUESTA IMPERFECTA: 8-10 ó 10-8: $ 123.000.
APUESTA EXACTA: 8-10: $ 310.000.
APUESTA TRIFECTA: 8-10-9: $ 437.000.
APUESTA DOBLE EXTRA: Nuevo pozo: $ 349.100.000. Total de vales: 2.703. Vales del ganador: 389. Dividendo: $ 628.305. Primer placé: Vales: 177. Dividendo: $ 394.529. Segundo placé: Vales: 713. Dividendo: $ 48.970.
Ganada por: 3 cpos., el 3º a 2 cpos., el 4º a ¾ cpo., el 5º a 1½ cpo., el 6º a 2½ cpos. Tiempo: 1'24"3/5. Cuidador: G. A. Cervi. Caballeriza: Eslabón. El ganador es hijo de: Vervain y Umbridge. Edad: 3 años.

3ª Carrera — Premio MARRONIER — 1.200 Metros

(En esta carrera comenzó la 2ª Apuesta Doble Extra)

CABALLO	JOCKEY	Nº	Gan.	Placé	Dividendo		Pag.
1 S. SONG 55, R.Rossi		(9)	43934	2090	3600	2600	—,—
2 En Clarita 53, A.Valenti		(8)	13090	318		5900	12.300
3 C. Musical 53, J.Romero		(4)	8170	960		3300	19.800
4 T. Notice 57, R.Laitán		(7)	7604	514			21.300
5 La Gladys 57, M.Saratt		(5)	9310	432			17.400
6 Arrayua 57, H.Olivera		(10)	1782	368			91.000
7 Soy Rancha 53, P.Peralta		(1)	24596	1760			6.500
8 Albertinia 53, J.Cervantes		(2)	1810	446			89.600
9 Rielle 53, O.Merlo		(3)	486	194			333.800
U Qué Rosa 57, A.Etchart		(6)	6786	540			23.900
TOTALES			117568	7622			

No corrió: N. Romana (11).
LLAVE GANADORA: 3-4: $ 11.600.
APUESTA IMPERFECTA: 9-8 u 8-9: $ 33.000.
APUESTA EXACTA: 9-8: $ 53.000.
APUESTA TRIFECTA: 9-8-4: $ 357.000.
2ª APUESTA DOBLE EXTRA: Total de vales: 12.200. Total del pozo: $ 168.300.000. Vales de la ganadora: 4.984. Cotización del vale: $ 33.752. Valor del enganche: $ 38.000.
Ganada por: 2 cpos., la 3ª a 1½ cpo., la 4ª a 3½ cpos., la 5ª a ½ cbza., la 6ª a 2½ cpos. Tiempo: 1'12"3/5. Cuidador: C. A. Ferro. Caballeriza: Vidinquico. La ganadora es hija de: Solazo y Pert Mary. Edad: 5 años.

4ª Carrera — Premio GRAN APOLO — 1.800 Metros

(En esta carrera finalizó la 2ª Apuesta Doble Extra)

CABALLO	JOCKEY	Nº	Gan.	Placé	Dividendo	Pag.
1 TRINPAL 55, E. H'chea		(10)	10940		13200	—,—
2 Viscount 57, V. S'netti		(2)	46756			3.100
3 Poiselle 57, C. Pezoa		(5)	6938			20.900
4 Favorito 54, O.Labanca		(3)	4910			29.500
5 El Eduar 55, M. Abregú		(7)	1296			112.000
6 Ivory Coast 54, C. Labeque		(13)	5210			27.800
7 Table Hue 57, H. Libré		(4)	282			514.700
8 Ecetuao 57, A. Etchart		(1)	1206			120.300
9 Auditorio 54, I. G'raes		(9)	5024			28.800
10 Junior 57, R. Laitán		(6)	8290			17.500
11 Lauda Bluff 57, P. S'gian		(12)	4166			34.800
12 Sali Loco 57, M. Saratt		(15)	452			321.100
13 Prefijo 54, A. Luna		(8)	6862			21.100
14 Starsky 57, J. Repiso		(7A)	C/el 7			112.000
15 Nassau 53, O. Merlo		(11)	1412			102.800
U Precorral 57, L. Zárate		(14)	1440			100.800
TOTALES			105184			

Corrieron todos.
LLAVE GANADORA: 1-2: $ 10.000.
APUESTA IMPERFECTA: 10-2 ó 2-10: $ 68.000
APUESTA EXACTA: 10-2: $ 358.000
APUESTA TRIFECTA: 10-2-5: $ 1.929.000
2ª APUESTA DOBLE EXTRA: Nuevo pozo: $ 339.100.000. Total de vales: 11.495. Vales del ganador: 678. Dividendo: $ 350.155. Primer placé: Vales 4.300. Dividendo: $ 15.774. Segundo placé: Vales: 1.196. Dividendo: $ 28.357.
Ganada por: ¾ cpo., el 3º a ½ cpo., el 4º a 1 cpo., el 5º, a 1½ cpos. y el 6º a 2 cpos. Tiempo: 1'52"3/5. Cuidador: F. C. Hilarrachea. Caballeriza: El Siglo. El ganador es hijo de Pales y Trompe. Edad: 4 años.

5ª Carrera — Premio CABARET — 1.400 Metros

(En esta carrera comenzó la 3ª Apuesta Doble Extra)

CABALLO	JOCKEY	Nº	Gan.	Placé	Dividendo		Pag.
1 MAKLOY 54, M. Abregú		(1)	38396	1344	6800	3200	—,—
2 Louvre 56, H. Libré		(3)	57146	1940		2800	4.600
3 Jungle Marsh 56, W. Mar'chio		(2)	25506	434		5700	10.300
4 Magar 56, V. Centeno		(6)	8056	668			32.600
5 Juanca 56, M. Lezcano		(14)	20776	1214			12.600
6 Polux 56, A. DeArriba		(11)	22280	1606			11.800
7 Camembert 56, P. Sahagian		(13)	8210	244			32.000
8 Motichampo 56, C. Pires		(12)	936	428			281.100
9 El Olvidado 54, J. Figueroa		(5)	1088	80			241.800
10 Mi Pago 56, V. Sanguinetti		(9)	3368	520			78.100
11 Quick Prel 53, A. Luna		(7)	2322	266			113.300
U Vino Dulce 54, C. Flores		(8)	2622	224			100.300
TOTALES			190706	8968			

No corrieron: Tengo Tarro (4), Ducado (10) y Sante (15).
APUESTA IMPERFECTA: 1-3 ó 3-1: $ 27.000
APUESTA EXACTA: 1-3: $ 67.000.
APUESTA TRIFECTA: 1-3-2: $ 207.000.
LLAVE GANADORA: 1-3 $ 5.700.
Total de vales: 16.405. Total del pozo: $ 226.300.000. Vales del ganador: 3.363. Cotización del vale: $ 66.920. Valor del enganche: $ 74.000.
Ganada por la cbza.; el 3º a 8 cpos., el 4º a 2½ cpos., el 5º a ½ pczo., el 6º a 3 cpos. Tiempo: 1'25"1/5. Cuidador: D.E. Pascual. Caballeriza: Santa María de Ararás. El ganador es hijo de Lilloy y Makarova. Edad: 3 años.

6ª Carrera — Premio MACON (ESPECIAL) — 1.400 Metros

(En esta carrera finalizó la 3ª Apuesta Doble Extra)

CABALLO	JOCKEY	Nº	Gan.	Placé	Dividendo	Pag.
1 SUNDAE 57, V. Centeno		(10)	42582		5600	—,—
2 Taltay 55½, L. Triviño		(5)	13364			17.900
3 Cichy 49½, P. Armada		(1)	6318			38.000
4 Caddish 56½, V. San'tti		(9)	33876			7.000
5 King Charles 52, H. Libré		(13)	31070			7.700
6 Satsai 52, R. Cervantes		(11)	3794			63.300
7 Teco 48, J. Batruni		(8)	8282			29.000
8 Con León 52½, R. Galloso		(3)	9394			25.500
9 World's Ball 51, A. Gla'no		(2)	4690			51.200
10 Thaut 56½, J. Val'so		(4)	8242			29.100
11 Map Adobo 54, A. Etchart		(6)	10.500			22.800
U Black Volta 48, P. Molina		(7)	1950			123.100
TOTALES			174062			

No corrió: Papillón d'Amour (12).
LLAVE GANADORA: 2-4: $ 31.200.
APUESTA IMPERFECTA: 10-5 ó 5-10: $ 167.000.
APUESTA EXACTA: 10-5: $ 177.000.
APUESTA TRIFECTA: 10-5-1: $ 2.825.000.
3ª APUESTA DOBLE EXTRA: Total de vales: 8.742. Nuevo pozo: $ 500.000.000. Vales del ganador: 1.739. Dividendo: $ 201.305. Primer placé: Vales: 882. Dividendo: $ 146.657. Segundo Placé: Vales: 492. Dividendo: $ 101.646.
Ganada por 9 cpos., el 3º a 1½ cpos., el 4º a ½ cpo., el 5º por la cbza., el 6º a ½ cbza. (Bandera verde para el 4º puesto). Tiempo: 1'23"1/5. Cuidador: L.E. Crosato. Caballeriza: Torí. El ganador es hijo de Dancing Moss y Sumaria. Edad: 5 años.

7ª Carrera — Premio BRANE — 1.600 Metros

(En esta carrera Comenzó la 4ª Apuesta Doble Extra)

CABALLO	JOCKEY	Nº	Gan.	Placé	Dividendo		Pag.
1 FALLOWED 57, V.Sanguinetti		(8)	55762	2772	3400	2300	—,—
2 Buscamar 53, R.Ramallo		(2)	18858	1012		2800	14.800
3 Hay Sol 57, A.Etchart		(11)	9864	722		3100	19.400
4 Soy Mano 55, A.Tarraño		(9)	34820	888			4.900
5 Lituano 57, R.Zalazar		(13)	4558	290			42.000
6 East Point 52, C.Labeque		(10)	4910	602			49.000
7 Moon's Flash 54, A.Luna		(3)	5140	644			37.300
8 Incayuno 57, A.Real		(12)	4718	1100			40.600
9 P'Pe Guardian 57, J.Corso		(1)	438	118			437.800
U Hachich 53, J.Cervantes		(5)	2214	224			86.600
TOTALES			138.982	8.376			

No corrieron: Elbeuf (4), Júpiter (6) y Vanward (7).
LLAVE GANADORA: 2-6: $ 8.100.
APUESTA IMPERFECTA: 8-2 ó 2-8: $ 38.000.
APUESTA EXACTA: 8-2: $ 34.000.
APUESTA TRIFECTA: 8-2-11: $ 415.000.
4ª APUESTA DOBLE EXTRA: Total de vales: 16.807. Total del pozo: $ 231.900.000. Vales del ganador: 6.587. Cotización del vale: $ 35.211. Valor del enganche: $-39.000.
Ganada por: 6 cpos., el 3º a ¾ cpo., el 4º a ½ cpo., el 5º a 1½ cpo., el 6º a 7 cpos. Tiempo: 1'38". Cuidador: J.C.O. Garcilazo. Caballeriza: Palermo. El ganador es hijo de Dancing Moss y Fallow. Edad: 5 años.

8ª Carrera — Premio KAISERIN — 1.600 Metros

(En esta carrera finalizó la 4ª Apuesta Doble Extra)

CABALLO	JOCKEY	Nº	Gan.	Placé	Dividendo	Pag.
1 RED TURK 57, R. Fernández		(5)	10574		14800	—,—
2 El Revoltijo 57, M. Lezcano		(10)	13038			12.000
3 Abbadon 57, J. Aguirre		(9)	818			191.600
4 Mr. Manet 57, J. Valdivieso		(4)	17252			9.000
5 Abject 54, I. Guimaraes		(1)	20488			7.600
6 Brígido 57, E. Liceri		(7)	10706			14.600
7 Con Rush 57, N. Mezzotero		(2)	7448			21000
8 Ibérico 57, C. Pezoa		(3A)	29828			5.200
9 El Marshall 57, M. Salcés		(8)	1872			83.700
10 Amarko 53, M. Planas		(6)	1588			98.700
U Blue Flag 57, R. Laitán		(3)	C/3A			5.200
TOTALES			113612			

No corrieron: Eleven (11) y El Duro (12).
LLAVE GANADORA: 2-5: $ 36.900.
APUESTA IMPERFECTA: 5-10 ó 10-5: $ 149.000.
APUESTA EXACTA: 5-10: $ 336.000.
APUESTA TRIFECTA: 5-10-9: $ 5.220.000.
4ª APUESTA DOBLE EXTRA: Total de vales: 14.628. Nuevo pozo: $ 448.200.000. Vales del ganador: 1.578. Dividendo: $ 198.893. Primer placé: Vales: 1.743. Dividendo: $ 51.447. Segundo placé: Vales: 186. Dividendo: $ 241.055.
Ganada por 1½ cpo., el 3º a 1 cpo., el 4º a 3½ cpos., el 5º a ½ cpo., el 6º a 1½ cpo. Tiempo: 1'38" 3/5. Cuidador: J.P. Buruzungaray. Caballeriza: La Llanta. El ganador es hijo de Redtop y Turca. Edad: 4 años.

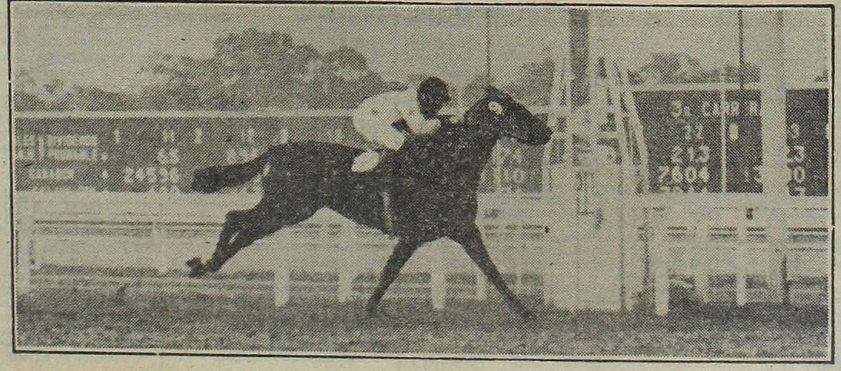

Sunny Song, con Roberto "Chupete" Rossi en clásica postura, se adjudica la tercera del Argentino. El pibe se lució de lo lindo...

JANE FONDA SABE COMO SUMAR 'VERDES'

HOLLYWOOD, EE.UU., 7 (EFE).— A Jane Fonda se la conoce públicamente como actriz, pero en varios bancos que opera en esta ciudad la reconocen como una consumada financista, que daría envidia a muchos que se creen consumados hombres de negocios.

Si bien el cine le dio la posibilidad de hacerse millonaria con su trabajo como actriz, su fortuna se vio inmensamente incrementada debido a la producción de películas, con las que, hasta el momento, obtuvo ganancias que superan los 175 millones de dólares.

Su compañía productora está integrada por ella y su socio Bruce Gilbert, habiendo realizado tres filmes que tuvieron éxitos sensacionales. Ellas fueron "Regreso sin gloria", "El síndrome de China" y "Cómo eliminar a su jefe". En las tres intervino como principal intérprete femenina, pero siempre rodeada por intérpretes de primera línea, que le sirvieron de seguro respaldo. En el caso de la primera lo tuvo a Jon Voigt, con quien vive un apasionado y realista romance, a pesar de que el es un inválido de la guerra de Vietnam, que se encuentra completamente paralizado de la cintura hacia abajo.

En la segunda su compañero de cartel fue Jack Lemmon, quien realizó un trabajo por demás sobresaliente y en la tercera, una agradable comedia, eligió entre otros a la popular cantante country Dolly Parton, la que de por sí constituía una innegable atracción.

En estos momentos Jane Fonda prepara "On golden pond", en la que también actuará su padre, Henry Fonda, y la famosa Katherine Hepburn, quienes manifestaron estar encantados.

De esta manera se considera que la popular actriz, quien además es defensora de los derechos humanos por los que lucha con denuedo, verá sustancialmente incrementadas sus cuentas bancarias.

Thelma Tixou no Quiere "Farrah"

CARACAS, 7 (ANSA).— Un desconocido acompañante de la actriz norteamericana Farrah Fawcett, interrumpió aquí antes de tiempo la rueda de prensa de la actriz e interfirió inclusive en la sala de maquillaje donde el ex "Angel de Charlie", y otras artistas internacionales, se preparaban para actuar, provocando una pequeña tormenta.

Así lo consignan los medios especializados caraqueños, señalando que el acompañante de la rubia intérprete quiso que se desalojara por completo el salón de maquillaje del canal televisivo que contrató a Farrah para un programa-show, lo que afectó a la vedette argentina Thelma Tixou que se encontraba allí.

Según registran esos medios, el ignoto acompañante de Farrah amenazó también con no dejarla actuar.

Falleció la Actriz Gloria Grahame

La actriz premiada por la Academia de Hollywood, Gloria Grahame, falleció el lunes último. La noticia recien fue difundida en el día de ayer a través de una radiofoto, una de las últimas poses de la actriz y un escueto epígrafe.

Se señala que un vocero del Hospital St. Vincent de Nueva York, donde murió Gloria Grahame, dijo que la actriz sufría de cáncer y había sido hospitalizada a mediados de setiembre.

Gloria Grahame fue una de las grandes estrellas de la década del '50, requerida permanentemente por los productores de Hollywood. En 1952 ganó el Oscar como mejor actriz de reparto por su labor en el filme "Cautivos del mal", pero su trabajo más popular sin ninguna duda fue el que realizó en "¡Qué bello es vivir!".

Algunos de los muchos títulos que cimentaron su carrera, son: "In a lonely place" junto a Humphrey Bogart, "Fugitivo del terror rojo", "El hombre que nunca existió", "El mayor espectáculo del mundo", "Un enviado del cielo", "Sucedió en mi tierra" y últimamente "Tarot", junto a Fernando Rey dirigidos por José María Forqué.

Gloria Grahame tuvo cuatro casamientos, con Stanley Clement, Nicholas Ray, Cy Howard y Ray Anthony, teniendo una sola hija, Marianne.

Fue la elegida por los directores más famosos del momento, como uno de sus esposos, Nicholas Ray, fallecido hace algo más de un año, Cecil B. de Mille, Vincent Minnelli, padre de Liza, Frank Capra, Elia Kazan, Stanley Kramer y Fritz Lang, entre muchos otros. La actriz fallecida, tenía actualmente 51 años y hacía tiempo que se encontraba retirada de la actividad. La noticia de su muerte sorprendió a muchos.

La actriz, en foto reciente (Rad. UPI).

Nueva Operación a Burton

SANTA MONICA, California, 7 (AP).— El actor Richard Burton se repone "satisfactoriamente" de cirugía de emergencia que se le practicó en un hospital local para reparar una úlcera duodenal.

Burton fue admitido al hospital el pasado jueves por la noche y se le operó a primera hora del viernes. No ha trascendido cuando el actor de casi 56 años será dado de alta.

Esta es la segunda hospitalización de Burton este año. En marzo debió operarse para aliviar una grave dolencia dorsal. A causa de esa intervención quirúrgica, el actor inglés debió soportar durante mucho tiempo una protesis que le rodeaba el cuello.

Aparentemente los últimos tiempos no han sido buenos para Burton, que tuvo además, de algunos problemas de salud, incluso los clásicos provocados por su afición a la bebida.

Burton, por el momento, no tiene en proyecto inmediato, protagonizar ninguna película y es muy probable que una vez que salga del hospital, se tome unas semanas de descanso.

CIERRAN DOS CINES EN LA CIUDAD DE VIEDMA

VIEDMA, 7 (De nuestro corresponsal).— Las dos salas cinematográficas que funcionaban en esta ciudad, capital de Río Negro, han sido cerradas por la empresa propietaria, que manifiesta su imposibilidad de dar cumplimiento al pago indexado de las tasas municipales de seguridad e higiene, gravamen del que aseguran desconocer y ser por eso el único que se encuentra impago.

Esa situación, sumado a la ostensible merma de espectadores motivó el cierre de ambas salas, actitud por la que Municipalidad de Viedma hizo conocer un comunicado, diciendo que las disposiciones vigentes se aplican con estricto sentido de igualdad, considerando por lo tanto que la medida dispuesta por la empresa es de absoluta y total responsabilidad de la misma.

La situación parece ser irreversible y por eso Viedma ha pasado a ser una ciudad donde el cine está ausente.

UNA HISTORIA DE AMOR EN LA MAS FANTASTICA DISCOTEQUE

ROLLER ROCK

Roller Boogie II

CON LOS REYES DEL ROLLER DISCO

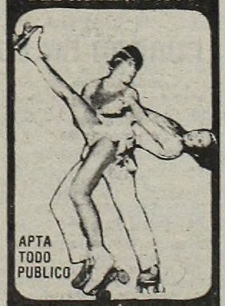

APTA TODO PUBLICO

3 a. semana de RITMO ALUCINANTE!!

CONCORDE

LAVALLE 925

Y SIMULTANEOS

Un film de Franco Zeffirelli

Brooke Shields Martin Hewitt

amor eterno

y con Shirley Knight - Don Murray - Richard Kiley - Penelope Milford - Rosanna Seragusa

Basada en la novela de Scott Spencer - Guion de Judith Rascoe - Dirigida por Franco Zeffirelli

A OSCUR PROHIBIDA MENORES 18 AÑOS

HOY estreno

OCEAN - CAPITOL - ATLAS RECOLETA

GENERAL PAZ - RIVERA INDARTE - GRAN NORTE - CUYO

25 DE MAYO - EL PLATA - BRISTOL (Martinez) - MAIPU (Avellaneda)

AUTOCINE PANAMERICANO - AMBASSADOR (Mar del Plata)

OTTAVIA PICCOLO

GIANNI MORANDI

Música: ENNIO MORRICONE

Dirección: ALDO LADO

EASTMANCOLOR

INTIMIDADES DE UNA PAREJA VIRGEN

Prohi. men. 18 años

DESDE HOY ADAN 1 CORRIENTES 959

MUSICA EN LA CIUDAD

III Ciclo de Recitales organizado por la Sociedad de Distribuidores de Diarios, Revistas y Afines (SDDRA) y Clarín.

VIERNES 9 DE OCTUBRE DE 1981

18.30 hs.

En los Salones de la SDDRA. Belgrano 1728. Capital Federal.

Conjunto Pro Música de Rosario

LOCALIDADES AGOTADAS

Clarín

El gran diario argentino.

Colegialas y Cine de Terror

Nuevamente asoma a las carteleras porteñas, el calificado como "cine de terror", género que, por cierto, cuenta con muchos adeptos. La película que se conocerá hoy en la sala del cine Paramount, se titula **"Terror en la pensión de las colegialas"**, donde a juzgar por los antecedentes, lo que sucede en su narración es bastante más que el terror, porque a ello se agrega el suspenso que prolonga más aún la sensación que simultáneamente produce el terror.

Con la dirección de Denny Harrias, nuestro público volverá a ver un rostro que alguna vez fuera una belleza hace ya muchos años: Ivonne de Carlo. Junto a ella, actúan el también veterano Cameron Mitchell, Rebeca Baldin, Bárbara Steele y Juli Adelman.

De paso no está de más recordar que Ivonne de Carlo, volvió a nuestro país para filmar la película dirigida por Ricardo Wulicher "La casa de las sombras" que, extrañamente, jamás se estrenó entre nosotros.

El escenario en el que transcurren los hechos de la película es, fundamentalmente, una solitaria casona a orillas del mar. En las proximidades, una universidad concede un natural y lógico matiz juvenil de despreocupación, que muy pronto se tornará en intranquilidad.

LOS TELETEATROS SIGUEN SIENDO MOTIVO DE CAMBIO DE OPINIONES

Se conocieron términos de la respuesta enviada por el secretario de Información Pública, general Raúl Ortiz a la Sociedad General de Autores de la Argentina, relacionados con los teleteatros que se emiten por "los canales de televisión dependientes" y de acuerdo a la nota del funcionario gubernamental "sugieren necesarias puntualizaciones".

La primera, es que "esta Secretaría de Información Pública no efectuó en ningún momento un 'juicio global peyorativo' sobre los teleteatros que se emiten por los canales de televisión. Ante bien, conociendo precisamente la capacidad creativa de los autores argentinos, es que se formularon observaciones sobre producciones que —reiterando vuestra cita de un prestigioso órgano periodístico— presentan personajes 'desvinculados del contexto social, económico o espiritual de nuestro medio y época'".

● ALTO CONCEPTO

Estima el secretario de Información Pública que es exactamente "por el alto concepto que merecen los autores argentinos que, como conclusión del análisis efectuado en un documento de trabajo interno, se expresó la aspiración de verlo reflejado en la producción televisiva" y en otro orden de cosas, "es inexacto que la puesta en pantalla de los mencionados teleteatros se efectúe "con la autorización de la SIP", ni del Comité Federal de Radiodifusión". En cuanto a la aplicación de pautas establecidas en los años anteriores, ellas apuntaron exclusivamente a fijar los criterios a seguir en la selección temática y puesta en el aire de telenovelas, y "no a imponer limitaciones a la creatividad intelectual". Por lo tanto, se añade, "no es justo que se derive responsabilidad en cuanto a calidad de producción, atribuyéndola a normas de la propia autoridad enjuiciante".

● OBLIGACION AUTORAL

A continuación afírmase que "no menos objetable es atribuir a la necesidad de una buena medición de audiencia, la obligación de los autores —según vuestra nota— de "efectuar concesiones al gusto de la mayoría del público y a ceder a solicitaciones muchas veces reñidas con la calidad ideal que se pretende", recalcando que "esa observación, entiendo, encierra una lamentable subestimación del público telespectador, prejuzgándolo adverso a las buenas realizaciones".

● AMPLIAS POSIBILIDADES

El general Ortiz, de acuerdo a los términos que se conocieron de su repuesta, puntualiza que "es convicción de esta Secretaría que los teleteatros, como género reflejo de la realidad cotidiana, ofrecen tal amplitud de posibilidades a la creación, que no se justifica encasillarlos en exponentes de "tragedia", "fracaso o frustración". Tampoco sería lógico pretender que "alegría, triunfo y optimismo" sean una constante de su temática. Lo que se pretende, es un equilibrio que refleje al hombre y la mujer, de todas las latitudes argentinas en sus vivencias diarias, sin concesiones al malentendido éxito materializado en un sistema de medición, puesto que el gran público nacional ha demostrado, su aprecio por la calidad".

● RESPONSABILIDADES

Respondiendo a los mecanismos de decisión, también aludidos en la nota, el Secretario de Información Pública aprecia que "no es razonable considerar 'autorizaciones' o 'aprobaciones' estatales a las resoluciones, conformidades o controles atribuidos a los 'interventores oficiales de cada canal', a sus 'direcciones artísticas', 'asesores literarios', 'productores ejecutivos', 'directores de cámaras y de puesta en escena', actuantes todos en función de responsabilidades propias de cualquier empresa, oficial o privada" y reitera, finalmente que "esta Secretaría no desconoce ni enjuicia el talento de los autores argentinos; por el contrario, confía en su expresión con libertad y responsabilidad creativa, sin temas tabúes ni excesos impropios; en el mismo marco legal relativo a las producciones foráneas; superando las falencias advertidas con criterio compartido por muchos y distintos ámbitos".

PALABRAS CRUZADAS

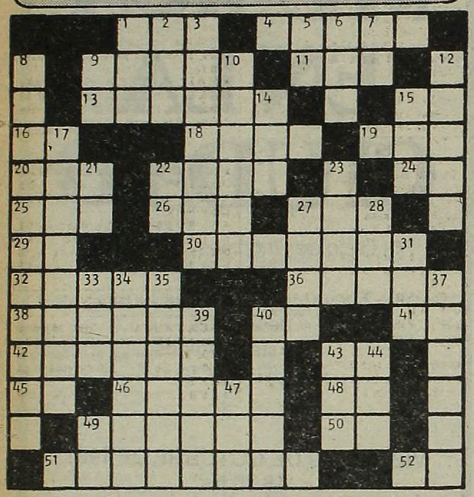

HORIZONTAL

1) Población de Panamá. 4) Isla de la Argentina. 9) Arácnido traqueal. 11) Rey legendario de Troya. 13) Río de Guatemala. 15) Símbolo del tantalio. 16) Interjección. 18) Capital del Perú. 19) Sobrino de Abraham. 20) Chacó. 22) Cariño, halago. 24) Adjetivo posesivo. 25) Condimento. 26) Población del Paraguay. 27) Pronombre demostrativo. 29) Símbolo del bario. 30) De Arezzo (Italia). 32) Canto popular del norte de España. 36) Atrevido, audaz. 38) Lecho de los desposados. 40) Preposición. 41) Prefijo negativo. 42) Tubo o cañería. 43) Prefijo. 45) Del verbo dar. 46) De Arabia. 48) Terminación verbal. 49) Datar en una cuenta. 50) Ahora. 51) Dar a los toldos inclinación para arrojar el agua de la lluvia. 52) Pronombre personal.

VERTICAL

1) Ansar. 2) Hijo de Noé. 3) Plancha ondulada hecha con cemento y otras materias. 5) Letra griega. 6) Río de Asia Central. 7) Río de Italia. 8) En forma de garabato. 9) Moneda de cobre de los romanos. 10) Río de Uruguay. 12) Capital de Adjaria. 14) Dueño. 15) Carraspeo. 17) Hoja de lata. 21) Afirmación. 22) Nota musical 23) Ciudad de Italia. 27) Ciudad de Inglaterra. 28) Medida de longitud. 31) Poema lírico. 33) Parte del ave. 34) Escobón que sirve para limpiar el alma de los cañones. 35) Que carece de moral. 37) Asno silvestre. 39) Demente. 40) Río del NE de España. 43) Gobernador turco. 44) Cólera. 47) Tienda donde se venden bebidas. 49) Símbolo de la plata.

La solución mañana

Solución del problema anterior

CUANDO UN CURA SE DIVIERTE

¿Cómo dudar de las preferencias de un público por la película? "¿Cómo viene la mano?" si a las casi siete semanas de su estreno ha logrado congregar en la sala del cine Sarmiento y salas del Gran Buenos Aires, más de 400 mil espectadores? Obvian los conceptos y carece de sentido fijar posiciones frente al suceso. En todo caso, digamos que su historia es chispeante y entretenida y que los artífices de la interpretación son Adriano Celentano y Enrico Montesano. Y que acaba de estrenarse con igual suceso en Tucumán. Y que además, de las 20 salas simultáneas, a partir de hoy irá también al cine Radar de Rosario y al Lavalle de Mendoza. Con la misma resonante repercusión y la misma y sostenida adhesión popular.

HABLAN LOS ASTROS

por el profesor **MARIO CARIÑO**

LOS NIÑOS NACIDOS HOY tendrán buena salud, temperamento nervioso, serán muy sensibles, amantes de las artes y la naturaleza; se destacarán desde pequeños.

LOS QUE CUMPLEN AÑOS HOY tienen ante sí un año benévolo y feliz; recuperación económica; alegrías por acontecimientos familiares, buena salud; en el amor bien.

ARIES: Horas felices después de las 14; la salud mejora; noticias de todo orden; dinero no faltará; su número el 7; en casa sorpresa.

TAURO: Vendrán horas felices; éxitos familiares y en la profesión satisfacciones; eviten la velocidad; dinero no faltará.

GEMINIS: Tendrán que discutir un poco, no pasará a mayores; atención con la salud, cuiden los nervios; su número el 3.

CANCER: Muchos altibajos hoy, cuiden la salud y en casa obren con cautela; su número el 7; día para el dinero.

LEO: Día de satisfacciones grandes; en casa y en el trabajo alegrías; número clave el 5; amigos llaman; gran amor.

VIRGO: Más fe que todo se arreglará; un disgusto en el amor; en casa horas de alegría; dinero seguro; buena salud.

LIBRA: Mal día para las inversiones y el juego; es bueno para la salud, el amor, los asuntos de dinero y para viajar es ideal.

ESCORPIO: Buenas horas se acercan, para los enamorados sobre todo; en casa dicha muy grande; su número clave el 2.

SAGITARIO: Tendrán visitas y sorpresas gratas; bastante dinero llega; en el amor importantes novedades.

CAPRICORNIO: Buen día para la casa y el amor; en la profesión anden con cuidado; ideal para viajar y para cobrar dinero.

ACUARIO: Muchas satisfacciones hoy; en casa alegrías; por dinero sorpresas; amor grande y su número el 4.

PISCIS: Una llamada muy buena; visitas queridas; dinero llega sorpresivamente; número clave el 6; salud excelente.

LUCHO AVILES
interroga y
MORIA CASAN
responde con
TODA LA VERDAD
HOY 21.00
CAPITAL

TEATROS

★ TEATRO COLON. 35-1430. COMUNICADO. Por razones de fuerza mayor, "LA WALKIRIA" se presentará los sig. días: 22/10 (Gran Abono), 25/10 (Ab. Vesp), 27/10 (Ab. Alemán), 20/10 (Ab. Noct). Func. Noct.: 20.30. Vesp.: 16.30. DOMINGO 11 a las 17: Opera "EL ORO DEL RHIN", de R. Wagner. Func. Ext. Nº 31. Con: Stewart, Hammond, Strod, Steinbach, Salminen, Inger, Korn, Hass, Bainbrigde, Paizy, Farré, Alperyn, Yost, Mastrango. Dir. de Orq.: HANS WALLAT. Régie, escenog. e iluminación: R. OSWAL. Vest.: A. LAPIZ. Orq. Estable del Teatro Colón. Sobrantes de localidades en venta. Boletería todos los días de 10 a 20 en Tucumán 1111.

★ PTE. ALVEAR. Corrientes 1659. MARTES a JUEVES a las 21.30. VIERNES y SABADO a las 20.30 y 23. DOMINGO a las 20: Representación de WEST SIDE STORY (Amor sin barreras), de L. BERNSTEIN. Con: Ferrer, Silvestre, Irizar, Quartucci, Bird, Aler, Bouzas, Patiño, Martínez y elenco. Dir. Musical: LITO VALLE. Pta. en escena y coreog.: MARY BETTINI. Dir. Coro: C. COMES. Loc. en vta. con 5 días de antic. Sáb. y dgos. a las 16.30: Act. de los SALTIMBANQUIS. Comedia musical para grandes y chicos, de Sergio Bardotti y Luis Bacalov. Dir. Gral.: CARLOS THIEL. Loc. desde $ 10.000. en vta. Boletería diariamente de 10 a 20 en Corrientes 1659.

★ MUNICIPAL GRAL. SAN MARTIN. Corrientes 1530. 46-8611. — Sala Martín Coronado. Hoy a las 19: "UN CUARTO DE MUJER", por el Grupo de Danza Contemporánea del TMGSM. Pl.: $ 20.000. Loc. en vta. con 3 días de antic.

★ Sala Casacuberta. Hoy a las 22: "NOCHES BLANCAS", de F. Dostoievski. Con: L. Brando, J. Marrale y elenco. Dir.: H. Urquijo. Pl.: $ 30.000. Loc. en vta. Hoy a las 18: "EL ALQUIMISTA" (El mago) de Ben Jonson. Con: O. Bonet, E. Tasisto y elenco. Dir.: A. Boero. P.m. 14. Pl.: $ 20.000. Loc. en vta. con 3 días de ant.

★ APLAUSOS. Maipú 490. 392-2899. Carlos Merola, David Arougueti y María Rosa Cavella en: "NOS GUSTA DE A TRES". Dir.: Alejo Pirovano. Viernes a las 22. Sábado a las 22 y trasn: 0. Domingos a las 21.30. Loc. en vta. con 3 días de antic.

★ ASTRAL. Corrientes 1659. 46-5707. Hoy a las 21.30: GRACIELA DUFAU, HUGO ARANA y RODOLFO RANNI en:

DOMESTICADOS

De Aída Bortnik. Con Nelly Prono, Néstor Hugo Rivas y elenco. Act. esp.: Bárbara Mujica. Dir.: Luis Agustoni. Loc. en vta. P.m.18.

★ BAMBALINAS. Chacabuco 947. 27-0819. Niní Marshall y Jorge Luz en: "BROADCASTING 1940" (¿Quién apagó la radio?). Jueves a sábados a las 21.30. Domingos a las 20. S.r. Loc. en vta.

★ BLANCA PODESTA. Corrientes 1283. 35-2592. Estreno mundial en Buenos Aires: NORMA ALEANDRO en:

LA SEÑORITA DE TACNA

La obra de Mario Vargas Llosa. Dir.: Emilio Alfaro. Mar. a juev. a las 21.30. Vier. a las 22. Sáb. a las 20 y 23. Dgos. a las 18.30 y 21.30. P.m.14. Loc. en vta. con 5 días de antic.

★ BURLESQUE. Corrientes 483. Cont. de 20 a 3: Las esculturales gatitas presentan su nuevo show de STRIP-TEASE: "DESNUDISSIMAS". En su género, el de mayor jerarquía. P.m.18.

★ COMICO. Corrientes 1280. 35-2108. Gran espectáculo:

EL DILUVIO QUE VIENE

40 personas en escena. 3º año triunfal. Martes a jueves a las 21.30. Vier. y sáb. a las 20 y 23 Domingos a las 20. Loc. en vta.

★ CONTEMPORANEO. Cochabamba y Defensa. 361-2347. Acto presenta el éxito 80/81: "LOS SIETE LOCOS" de Roberto Arlt. Dir.: R. Correa. Juev. y vier. a las 21.30. Sáb. a las 22. Dgos. a las 19. Hoy $ 15.000.

★ DEL GLOBO. Marcelo T. de Alvear 1155. 393-8351. Hoy a las 21.30: Dora Baret y Adrián Ghio en: "LO QUE MATA ES LA HUMEDAD", de J. Núñez. Dir.: C. Gandolfo. Con M. Herrero y elenco. P.m.18. Juev. pop. $ 30.000. Ultimas semanas.

★ FLORIDA. Florida 165. 30-5360. Cont. lun. a juev. de 13 a 22. Vier. de 13 a 23. Sáb. de 18 a 1.30, presenta: "FLORIDISIMA". Con Moira Star y gran elenco. P.m.18.

★ KARINA. Corrientes 636. 40-1808. Cont. de 20 a 24: Cía de STRIP-TEASE, con Analía Roy y sexy vedettes. P.m.18. De 0.30 a 4. "Show internacional". Dir.: A. Elizalde.

★ LA CIUDAD. Talcahuano 1034. 44-4528/7250. Diariamente a las 20.30 y 22.30 el show musical: "TONIGHT IS THE NIGHT" (Esta noche es la noche) al estilo de "Crazy Horse" de París. Dir.: P. Parra. P.m. 18.

★ LICEO. Rivadavia y Paraná. Thelma Biral y Rodolfo Bebán en:

EL AÑO QUE VIENE A LA MISMA HORA

Martes a Viernes a las 21.30; Sábados a las 20 y 23; Domigos a las 17 y 20. Loc. en vta.

★ MAIPO. Esmeralda 443. 392-4882. ANTONIO GASALLA en:

MAIPO 100X100 GASALLA

Con Cecilia Narova, Mónica Brando y gran elenco. Loc. en vta. Mar. a dgos. a las 21 y 23. Sáb. trasn. 1.15.

★ METROPOLITAN 1. Corrientes 1343. 40-0816. Sensacional éxito:

LA REVISTA DE LAS SUPER ESTRELLAS

Con Jorge Porcel, Susana Giménez, Alberto Olmedo, Moria Casan, El mago Satany y Javier Portales. Loc. en vta. con 3 días de antic. Mart. a vier. las 21 y 23. Sáb. a las 21, 23.15 y trasn. 1.30. Dgos. a las 20 y 22. Loc. en vta.

★ NACIONAL CERVANTES. Libertad 815. 45-4224. Hoy a las 18 y 21: Primera función: Abonos B y C: ACTORS TOURING COMPANY: "THE TEMPEST". Sobrantes de abono en venta.

★ OLIMPIA. Sarmiento 777. 40-2678. Hoy a las 22: "CARMINA BURANA". Dir. y coreog.: Adriana Coll. Loc. en vta.

★ PARADISE. Corrientes 827. Cont de Lun. a Dgos. de 20 a 4. La revista sexy del desnudo: "SUPER STRIP-TEASE TOTAL". Las mujeres más excitantes de Bs. As. P.m.18.

★ PAYRO. San Martín 766. 32-5922. Club de Teatro presenta: "BUENA PRESENCIA", de Víctor Winer. Dir.: H. Cohan. Miér. a vier. a las 19.30. Pl.: $ 25.000. Hoy func. pre-estreno: $ 10.000. R.E. Producciones presenta: "ULTIMO PREMIO", de Eduardo Rovner. Dir.: N. Romero. Miér. a sáb. a las 21. Dgos. a las 19.30. Pl.: $ 25.000.

★ PLANETA. Suipacha 927. 32-9547. Marilina Ross en: "BODA BLANCA", de Tadeusz Rozewicz. Dir.: L. Yusem. Ultimas semanas. Miér. y juev. a las 21.30. Vier. y sáb. a las 22.30. Dgos. a las 20.45. Loc. en vta. P.m.18.

★ REGINA. Avda. Santa Fe 1235. 44-5470. China Zorrilla en:

EMILY
(Una mujer maravillosa)

De William Luce. Dir. Alejandra Boero. Mar. a las 19.30. Miér. y juev. a las 21.30. Vier. a las 22. Sáb. a las 20 y 22.30. Dgos. a las 20. Ultimas semanas. Miér. 50% desc. Loc. en vta.

★ TABARIS. Corrientes 831. 392-8509. Tarde: 2 obras de TEATRO ABIERTO: M. Bianchi, J. Gutiérrez y gran elenco en: "PAPA QUERIDO" de Aída Bortnik, y "EL NUEVO MUNDO" de Carlos Somigliana. Dir.: Raúl Serrano. Lun. a sáb. a las 19. Dgos. a las 17. Pl.: $ 20.000. Noche: 2 Obras de TEATRO ABIERTO: L. Brandoni y P. Soriano en: "GRIS DE AUSENCIA" de Roberto Cossa, y "EL ACOMPAÑAMIENTO" de Carlos Gorostiza. Mar. a juev. a las 21.30. Vier. y sáb. a las 21 y 23. Dgos. a las 19 y 21.

VARIEDADES

★ LUNA PARK. Corrientes 99. 311-1990/5100. 32-2135/2538. SABADO 10 de OCTUBRE de 1981 a las 21.45:

BOXEO PROFESIONAL

Combate de la Categoría Medianos, entre el Campeón Argentino 4º en el ranking mundial, JUAN DOMINGO "Martillo" ROLDAN, y el ex campeón argentino JACINTO H. FERNANDEZ (1º en el ranking nacional). Diez (10) rounds. Un semifondo y dos preliminares. Popular: $ 20.000. Sábado 17 de octubre: Ubaldo Sacco vs. Hugo Luero.

CINES

★ A.B.C. Esmeralda 506. 392-9506. Cont. desde las 8: "LAS HERMANAS"; "ESPOSAS COMPLACIENTES". Noche: Show en vivo: "LAS VIRGENES DEL STRIP-TEASE". P.m.18. Sáb. trasn.

★ ADAN 1. Corrientes 959. 393-6115. A las 13.20, 15.20, 17.20, 19.20, 21.20 y 23.20:

INTIMIDADES DE UNA PAREJA VIRGEN

P.m.18. A las 14.55, 16.55, 18.55, 20.55 y 22.55: Notic. Sáb. trasn. 1.

★ ADAN 2. Corrientes 959. 393-5034. A las 13, 15, 17, 19, 21 y 23:

3 HOMBRES PARA MATAR

P.m.18. Con Alain Delon. A las 14.40, 16.40, 18.40, 20.40: Notic. Sáb. trasn. 1.

★ ALFA. Lavalle 842. 392-1114. A las 13.10, 15.5, 17, 19.5, 21.10 y 23.10:

HALCONES DE LA NOCHE

P.m.18. Con Sylvester Stallone y Lyndsay Wagner. A las 13, 14.50, 16.50, 18.50, 20.55 y 23: Notic. Sáb. trasn. 1.15.

★ ALFIL. Corrientes 1753. 40-7575. A las 15, 17.5, 19.5, 21.10, 23.15 y sáb. trasn. 1.15: "JOE". P.m.18. 14.35, 16.40, 18.45, 20.45 y 22.50: Notic.

★ AMBASSADOR. Lavalle 777. 392-9700. A las 13.25, 15.45, 18.10, 20.35 y 23:

LA CONVERSACION

P.m.18. Un filme de dirigido por Francis Ford Cóppola. A las 13.5, 15.20, 17.45, 20.10 y 22.35: Notic. Sáb. trasn. 1.20.

★ AMERICA. Callao 1057. 41-3818. A las 13.5, 15.30, 18, 20.30 y 23.5:

TRIBUTO

P.m.14. Con Jack Lemmon, Robby Benson y Lee Remick. A las 15.5, 17.35, 20.5 y 22.35: Notic. Sáb. trasn. 1.30.

★ ARIZONA. Lavalle 727. 392-6967. Cont. 13, 16.30, 20 y 23.30:

LAS FOTOS PROHIBIDAS DE UNA SEÑORA RESPETABLE

Cont. 14.35, 18.5 y 21.35: "PRESTAME TU MUJER". P.m.18. Sáb. trasn. 1.25: "Las fotos prohibidas de una señora respetable".

★ ATLAS. Lavalle 869. 392-1936. A las 13, 15.30, 18.5, 20.40 y 23.10: "TRIBUTO". P.m.14. 15, 17.35, 20.10 y 22.40: Notic. Sáb. trasn. 1.30.

★ ATLAS RECOLETA. Guido 1952. A las 13.45, 16, 18.20, 20.40 y 23.10: "AMOR ETERNO". P.m.18. 15.40, 18, 20.20 y 22.50: Notic. Sáb. trasn. 1.25.

★ AVENIDA. Av. de Mayo 675. 33-6626. Cont. 11, 14.40, 18.35 y 22.20: Un amor llamado nunca; 12.55, 16.50 y 20.35: En alas de la noche. P.m.18.

★ BIARRITZ. Suipacha 482. 392-0356. A las 13.40, 15.55, 18.10, 20.40 y 23.10: "LA ULTIMA PROFECIA". P.m. 18. 13.20, 15.35, 17.50, 20.20 y 22.50: Notic. Sáb. trasn.

★ BROADWAY. Corrientes 1155. 35-2345. A las 13.45, 15.55, 18.10, 20.35 y 23:

EL DIRECTOR DE ORQUESTA

P.m.14. Una película de A. Wajda. A las 13.25, 15.35, 17.50, 20.15 y 22.40: Notic. Sáb. trasn. 1.20.

★ CALLAO. Callao 27. 40-1898. A las 13.50, 16.5, 18.25, 20.45 y 23.5: "TIEMPO DE REVANCHA". P.m.18. 15.45, 18.5, 20.25 y 22.45: Notic. Sáb. trasn. 1.25.

★ CAPITOL. Santa Fe 1848. 44-2379. A las 13.10, 15.35, 18.5, 20.35 y 23.5: "AMOR ETERNO". P.m.18. A las 15.10, 17.40, 20.10 y 22.40: Notic. Sáb. trasn. 1.10.

★ CERVANTES. Belgrano 1820. 38-2698. Cont. 14.15, 18.25 y 22.40: "EXCALIBUR"; 16.35 y 20.45: "VERANO DEL 42". P.m.18.

★ CINEMA UNO. Suipacha 460. 392-1112. A las 12.45, 14.45, 16.45, 18.50, 21 y 23.15:

LAS BELLEZAS DE LA NOCHE

P.m.18. Con Miou Miou y María Schneider. A las 14.30, 16.30, 18.35, 20.45 y 22.55: Notic. Sáb. trasn. 1.30.

★ CONCORDE. Lavalle 925. 35-1850. A las 13.20, 15.15, 17.10, 19.10, 21.10 y 23.10:

ROLLER ROCK

S.r. Con los reyes del roller-disco. A las 13.10, 15, 16.50, 18.50, 20.50 y 22.50: Notic. Sáb. trasn. 1.20.

★ COSMOS 70. C'tes 2046. 49-0862. A las 14.25, 16.10, 18 y 19.50: "EL CABALLITO MAGICO". S.r. 14, 15.45, 17.35 y 19.25: "CASCANUECES". S.r. A las 21.5 y 23.5: "MURIEL". P.m.18. La gran obra de Alain Resnais.

★ ELECTRIC. Lavalle 836. 392-1846. Cont. 14.55, 18.45 y 22.35: "EL SOCIO DEL SILENCIO"; 13, 16.50 y 20.40: "AQUI VIVE EL HORROR"; 16.40 y 20.30: Notic. P.m.18. Sáb. trasn. "El socio del silencio".

★ EMPIRE. H. Yrigoyen 1934. 47-8770. Cont. 14.20, 18.40 y 22.50: "MOMENTO DE DECISION"; 16.20 y 20.50: PERMISO DE AMOR HASTA MEDIANOCHE". P.m.18.

★ GAUMONT. Rivadavia 1635. 40-3050. A las 13, 15.30, 18, 20.30 y 23: "¿COMO VIENE LA MANO?". P.m.14. 15.10, 17.40, 20.10 y 22.40: Notic. Sáb. trasn. 1.30.

★ GRAN REX. C'tes 857. 392-8000. A las 14, 16.55, 19.50 y 22.45: Nigel Terry, Helen Mirren y Nicholas Clay en:

EXCALIBUR

P.m. 18. Una espada... forjada por un dios, semilla del futuro, fueza viva de un rey. Dir.: John Boorman. A las 13.15, 16.15, 19.15 y 22.15: Notic. Sáb. trasn. 1.30.

★ GRAND SPLENDID. Santa Fe 1860. 44-0808. A las 14, 16.15, 18.40, 21, 23.15 y sáb. trasn. 1: "YO LOS AMO". P.m.18. 15.50, 18.10, 20.35 y 22.50: Notic.

★ GRAN VICTORIA. Av. de Mayo 882. 34-1493. Cont. de 8 a 3: "Pasión impura"; "La vida que yo vendí"; "Amores de vampiros". P.m.18.

★ IDEAL. Suipacha 378. 35-3300. A las 14.30, 17.20, 20.10, 23 y sáb. trasn. 1.30: "EL LEON DEL DESIERTO". P.m.18. 14.10, 17, 19.50 y 22.40: Notic.

★ IGUAZU. Lavalle 940. 393-9931. A las 13, 14.45, 16.50, 18.55, 21 y 23.10:

LA JAULA DE LAS LOCAS II

P.m.18. Con Ugo Tognazzi y Michel Serrault. A las 16.30, 18.35, 20.40 y 22.45: Notic. Sáb. trasn. 1.30.

★ LARA. Av. de Mayo 1225. 38-6966. A las 14.30, 16.30, 18.40, 20.50 y 23: "Peppermint Frappe". P.m.18. Semana del buen cine español. Mañana: Canciones para después de la guerra.

★ LEOPOLDO LUGONES. Corrientes 1530. 46-8611. A las 15, 17.30, 20 y 22.30: "Rosa de abolengo". Dir.: William Wyler. Con Greer Garson. Pl.: $ 10.000. S.r. Mañana: El hombre quieto.

★ LIBERTADOR. Ctes. 1334. 40-7443. A las 14, 16.45, 19.40 y 22.35:

ROMEO Y JULIETA

P.m.14. Con Leonard Whiting y Olivia Houssey. A las 13.45, 16.25, 19.15 y 22.10: Notic. Sáb. trasn. 1.15.

★ LOIRE. Corrientes 1524. 49-1900. A las 13.25, 15.15, 17.10, 19.15, 21.20 y 23.25:

EL MUNDO DE HELLEN KELLER

P.m.18. Con Melissa Gilbert y Patty Duke Astin. A las 15, 16.50, 18.55, 21 y 23.5: Notic. Sáb. trasn. 1.10.

★ LORANGE. Ctes. 1372. 45-7386. A las 13, 14.55, 16.50, 19, 21.10 y 23.20:

ESTADOS ALTERADOS

P.m.18. Un filme de Ken Russell. A las 14.45, 16.40, 18.45, 20.55 y 23.5: Notic. Sáb. trasn. 1.15.

★ LORCA. Corrientes 1428. 40-5017. A las 13.10, 15, 17, 19, 21.5 y 23.10:

LA PRIMA ANGELICA

P.m.18. Un filme de Carlos Saura. A las 16.45, 18.45, 20.45 y 22.50: Notic.

★ LORENA. Corrientes 1551. 46-7501. A las 13.5, 16.55, 19, 21.10 y 23.20:

LA JAULA DE LAS LOCAS II

P.m.18. Con Ugo Tognazzi y Michel Serrault. A las 14.45, 16.40, 18.45, 20.50 y 23: Notic. Sáb. trasn. 1.15.

★ LOS ANGELES 1. Corrientes 1770. 40-3742. A las 13, 14.55, 16.55, 18.50, 20.45 y 22.40:

FESTIVAL DE LOS 11 PREMIOS

S.r. Hablada en castellano. A las 14.45, 16.45, 18.40, 20.35 y 22.30: Notic.

★ LOS ANGELES 2. Corrientes 1770. 40-3742/45-2405. A las 13.15, 15.15, 17.15, 19.5, 20.55 y 22.45:

CUPIDO MOTORIZADO RUMBO A RIO

S.r. A las 13, 15, 17, 18.55, 20.45 y 22.35: Notic.

★ LOSUAR. Corrientes 1743. 40-6100. A las 13.5, 15, 16.55, 19, 21.10 y 23.20:

LIBERA AMOR MIO

P.m.18. Con Claudia Cardinale y Bruno Cirino. A las 14.45, 16.40, 18.45, 20.50 y 23: Notic. Sáb. trasn. 1.15.

★ LUXOR. Lavalle 669. 392-3893. A las 13, 14.50, 16.55, 19, 21.5 y 23.15:

ESTADOS ALTERADOS

P.m.18. Un filme de Ken Russell. A las 16.40, 18.45, 20.50 y 23: Notic. Sáb. trasn. 1.30.

★ MAXI 1. Carlos Pellegrini 657. A las 13.50, 16.5, 18.15, 20.35 y 22.50: "JOE"; 13.30, 15.45, 17.55, 20.15 y 22.30: Notic. P.m.14.

★ MAXI 2. Carlos Pellegrini 657. A las 14.5, 16.20, 18.30, 20.50 y 23.5: "EL REINO DE LA DANZA". S.r. 13.45, 16, 18.15, 20.30 y 22.45. Notic.

★ METROPOLITAN 2. Corrientes 1343. 40-1064. A las 14.40, 16.50, 19, 21.10, 23.20 y sáb. trasn. 1.15: "DE LA MISTERIOSA BUENOS AIRES". P.m. 18. 14.10, 16.20, 18.30, 20.40 y 22.50: Notic.

★ MONUMENTAL. Lavalle 780. 393-8865. A las 12.55, 15.15, 17.45, 20.20 y 22.55:

SOLO PARA SUS OJOS

P.m.14. Con Roger Moore. A las 15.5, 17.35, 20.5 y 22.40: Notic. Sáb. trasn. 1.15.

★ MULTICINE. Corrientes 753. 393-6478. SALA 1: P.m.18: "Virilidad"; "Maniobras en la cama". SALA 2: P.m.18. "Conocimiento carnal"; "Mis días con Verónica". SALA 3: P.m.18. "La noche viene movida"; "Mami". SALA 4: P.m.18 "El último amor en Tierra del Fuego"; "Extásis tropical". SALA 5: P.m.18. "La mujer del director"; "Violación premeditada". P.m.18.

★ NORMANDIE. Lavalle 861. 392-1000. A las 13, 15, 17, 19, 21 y 23.10: "QUINTETO DE LA MUERTE". S.r. 14.40, 16.40, 18.40, 20.40 y 22.45: Notic. Sáb. trasn. 1.15.

★ OCEAN. Lavalle 739. 392-1515. A las 13.15, 15.40, 18.10, 20.40 y 23.10: "AMOR ETERNO". P.m.18. 15.15, 17.45, 20.15 y 22.45: Notic. Sáb. trasn. 1.30. ★ OPERA. Corrientes 860. 35-1335. A las 13.10, 15.35, 18.5, 20.40, 23.10 y sáb. trasn. 1.10: "YO LOS AMO". P.m.18. 13, 15.5, 17.35 20.10 y 22.40: Notic.

★ PARIS. Lavalle 769. 392-2016. Cont. 14.55, 18.10 y 21.30: "LA COLEGIALA APRENDE DE TODO"; 13.20, 16.30, 19.55 y 23.10: "APOCALYPSE II"; 13.10, 16.15, 19.40 y 23: Notic. P.m.18. Sáb. trasn. 1.20.

★ PLAZA. Corrientes 939. 392-7577. A las 14, 16, 18.10, 20.40 y 23.10: "LA CASA DE LA CALLE GARIBALDI". P.m.18. 13.40, 15.40, 17.40, 20.10 y 22.40: Notic. Sáb. trasn. 1.20.

★ PREMIER. Corrientes 1565. 46-2113. A las 14.20, 16.25, 18.35, 20.50 y 23.5:

LA CONVERSACION

P.m.18. Dir. Francis Ford Cóppola. A las 14, 16.5, 18.15, 20.25 y 22.40: Notic. Sáb. trasn. 1.20.

★ PETIT PREMIER. Corrientes 1565. 46-2113. A las 15, 17, 19, 21 y 23:

PRIMA TE QUIERO

P.m.18. Con Oscar Ladoire, Paula Molina y Antonio Resines.

★ REAL. Esmeralda 425. 392-3600. A las 13.40, 15.30, 17.20, 19.10, 21 y 22.35: "EL FESTIVAL DE TOM Y JERRY Y EL PAJARO LOCO". S.r. 15.10, 17, 18.50, 20.40 y 22.25: Notic.

★ REGINA. Avda. Santa Fe 1235. 41-5709. Cont. 14. 15.45 y 17.30: "LOS PARCHIS CONTRA EL INVENTOR INVISIBLE". S.r.

★ ROSE MARIE. Corrientes 780. 45-6448. Cont. desde las 8: "CONFESIONES DE UN SADICO"; "UNA ESPOSA INFIEL"; "LOS AMORES DE CAROLINA". P.m.18. Sáb. trasn.

★ SALA UNO. B. Sur Mer. 88-9420. A las 15.30, 17.20, 19.15, 21 y 22.45: "QUERIDA DESCONOCIDA". P.m.18. Con Simone Signoret. Una película de Moshe Mizrahi.

★ SANTA FE I. Santa Fe 1947. 44-8980. A las 13.10, 15, 17, 19.10, 21.10 y 23.15:

LA JAULA DE LAS LOCAS II

P.m.18. Con Ugo Tognazzi y Michel Serrault. A las 16.50, 18.50, 21 y 23: Notic. Sáb. trasn. 1.15.

★ SANTA FE II. Santa Fe 1947. 44-8980. A las 13, 14.50, 16.50, 18.45, 20.50 y 23:

ESTADOS ALTERADOS

P.m.18. Un filme de Ken Russell. A las 20.40 y 22.45: Notic. Sáb. trasn. 1.15.

★ SARMIENTO. Lavalle 852. 392-3338. A las 13, 15.30, 18, 20.30 y 23.10: "¿COMO VIENE LA MANO?". P.m.14. 15.10, 17.40, 20.10 y 22.40: Notic. Sáb. trasn. 1.30.

★ SELECT LAVALLE. Lavalle 921. 35-0235. Cont. 14.55, 18.45 y 22.50: "GENTE COMO UNO"; 13.15, 17.5 y 21.5: "JUNTOS PERO NO REVUELTOS". P.m.18. Sáb. trasn. 1.10: "Gente como uno".

★ STUDIO. Santa Fe 2541. 821-5845. Cont. 14, 16.15, 18.30, 20.45 y 23: "EL AÑO QUE VIENE A LA MISMA HORA"; P.m.18. 16, 18.15, 20.30 y 22.45: Notic. Sáb. trasn. 1.10: "Un fantasma en el Paraíso".

★ SUIPACHA. Suipacha 442. 392-1195. A las 13.10, 15.15, 17.20, 19.25, 21.20, 23.25 y sáb. trasn. 1.20: "UN TOQUE DE DISTINCION". P.m.18. 13, 15.5, 17.10, 19.15 y 23.15: Notic.

ALMAGRO

★ BIOGRAFO UNO. Corrientes 4636. Cont. 14.45, 16.45, 18.45, 20.45 y 22.45: Notic. 15, 17, 19, 21 y 23: La jaula de las locas II. P.m.18.

★ CABALLITO. Víctor Martínez 52. 431-0052. Cont. 15: El hombre supersónico; La última cacería. S.r. 20: Volver a enamorarnos; Los girasoles de Rusia. P.m.18.

★ PALACIO DEL CINE. Rivadavia 3636. 982-4818. Cont. 14, 18.5 y 22.10: Excalibur; 16.25 y 20.30: Verano del 42; 18 y 22.5: Notic. P.m.18.

★ ROCA. Rivadavia 3753. 812-1517. Cont. 14.30, 18.20 y 22.15: Joe; 16.5 y 20: Adiós al amigo; 18.5 y 22: Notic. P.m.18.

BELGRANO

★ BELGRANO. Cabildo 2356. 784-5691. Cont. 14.30, 16.15, 18.30, 20.45 y 23: El director de orquesta; 18, 20.15 y 22.30: Notic. P.m.18. Sáb. trasn. 1.

★ CABILDO. Av. Cabildo 2347. 784-3852. Cont. 14.30, 16.35, 18.35, 20.40 y 22.40: Notic. 14.45, 16.45, 18.50, 20.50 y 22.50: Yo los amo. P.m.18. Sáb. trasn. 1.15.

★ FANTASY. Cabildo 685. 771-0686. Cont. 14, 16 y 18: Notic. y "Festival de los 11 premios de Walt Disney". S.r. 21: "Conciertorama" presenta "LA CANCION DE LA TIERRA", de Gustav Mahler, con la Orquesta Filamónica de Israel. Dir.: Leonard Bernstein.

★ G. PAZ. Cabildo 2702. 781-1412. Cont. 15.10, 17.45, 20.25 y 23: Amor eterno; 14.40, 17.25, 20 y 22.30: Notic. Sáb. trasn. 1.

★ G. SAVOY. Cabildo 2829. 781-6500. Cont. 15.5., 17.5, 19.5, 21.5 y 23 Terror en la pensión de las colegialas; 14.40, 18.40 y 22.40: Notic. Sáb. trasn. 1.

★ LIDO. Av. Cabildo 3241. Cont. 14.40: Notic; 15.15, 18.50 y 22.30: Hermano sol, hermana luna; 17.15 y 20.50: Y... ¿dónde está el piloto? S.r. Sáb. trasn. 1: Violación.

★ MIGNON. Juramento 2433. 784-3899. Cont. 15.10, 17.35, 20.10, 23 y sáb. trasn. 1: ¿Cómo viene la mano?; 14.30, 17.5, 19.40 y 22.20: Notic. P.m.14.

BOEDO

★ CUYO. Boedo 858. 97-6975. Cont. 15.45, 19.30 y 23.10: Amor eterno; 14, 17.40 y 21.20: Primer pecado mortal. P.m.18. Sáb. trasn.

★ GRAN SAN JUAN. San Juan 3246. 97-4293. Cont. Ultraje en la cárcel de mujeres; La preferida de la clase; Intimidades de una joven casada. P.m.18.

★ LOS ANDES. Boedo 777. 97-4233. Cont. 14.10, 18.25 y 22.40: Excalibur; 16.30 y 20.45: El misterio de Agatha Christie. P.m.18.

★ N. PALACE. San Juan 2461. 941-1723. Cont. 14.5, 18.55 y 23: La jaula de las locas II; 16.45 y 20.50: Mi profesión ladrón. P.m.18.

★ N. SELECT. Av. San Juan 2540. 941-5908. Cont. 14.30, 18.20 y 22.10: Tributo; 16.40 y 20.30: Un verano peligroso. P.m.18.

COLEGIALES

★ ARGOS. F. Lacroze 3455. 854-0673. Cont. 15.30, 19.15 y 23: Joe; 17.5 y 20.50: Adiós al amigo; 15.15, 19.5 y 22.50: Notic. P.m.18.

★ ATALAYA. Córdoba 4633. 773-0700. Cont. 14.50, 18.45 y 22.30: ¿Cómo viene la mano?; 16.55 y 20.40: El destructor; 18.35 y 22.20: Notic. P.m.14.

★ RIALTO. Córdoba 4287. 86-8764. Cont. 16.25, 19.35 y 22.45: Ultraje en la cárcel de mujeres; 14.40, 17.50 y 21: Yo, papá y la mucama; 16.10, 19.20 y 22.30: Notic. P.m.18. Sáb. trasn. 0.30.

FLORES

★ AUDITORIO SAN ROBERTO. Bolivia 667. 612-0084. Cont. Sáb. dgos. y fer. de 15.30 a 22.30: Superman II; El niño y el potro rojo. S.r.

★ CONTINENTAL. Carabobo 945. 631-2218. Cont. 16, 19.20 y 22.40: La última nieve de primavera; 14.20, 17.40 y 21: Dulce prisionera. P.m.14. Sáb. trasn. La conquista del paraíso; Con todos mis amantes.

★ FENIX. Rivadavia 7802. 612-8858. Cont. 16.30, 19.40 y 23: Joe; 14.50, 18.5 y 21.20: Amor a domicilio; 16.15, 19.30 y 22.45: Notic. P.m.18.

★ FLORES. Rivadavia 6661. 631-3701. Cont. 14.10, 17, 19.50 y 22.40: Excalibur; 16.40, 19.30 y 22.20: Notic. P.m.18. Sáb. trasn. 1.20.

★ GRAND PRIX. Gaona 3263. 59-2551. Cont. 15.50, 19.20 y 22.50: Prima te quiero; 17.30 y 21.15: Cruising. P.m.18.

★ GRAN RIVADAVIA. Rivadavia 8636. 69-1356. Cont. 14.30, 18.30 y 22.30: Gente como uno; 16.40 y 21: Violación. P.m.18. Sáb. trasn. 0.30.

★ PUEYRREDON. Av. Rivadavia 6871. 612-0389. Cont. 15.55, 19.20, 23 y sáb. trasn. 1: Terror en la pensión de las colegialas; 14.10, 17.35 y 21.15: Protector de las menores; 15.40, 19.5 y 22.45: Notic. P.m.18.

★ R. INDARTE. Rivera Indarte 44. 612-5500. Cont. 15.20, 17.50, 20.20 y 22.50: Amor eterno; 17.30, 20 y 22.30: Notic. P.m.18. Sáb. trasn. 1.20.

★ SAN JOSE. Rivad. 7350. 611-5989. Cont. Tributo; Un verano peligroso; Notic. P.m.14.

★ SAN MARTIN. Av. Rivadavia 7060. 612-5416. Cont. desde las 13.30: Y... ¿dónde está el piloto?; Misión galáctica el ataque final. S.r. Sáb. trasn.

LINIERS

★ GRAN LINIERS. Avda. Gral. Paz 44. Cont. 14.10, 18.20 y 22.25: Sólo para sus ojos; 16.30 y 20.50: El cavernícola. P.m.14.

★ GRAN ODEON. Montiel 160. 641-7673. Cont. 15.35, 19.15 y 235: ¿Cómo viene la mano?; 14, 17.40 y 21.20: La séptima compañía no se rinde. P.m.14.

★ MARTIN FIERRO. Avda. Gral. Paz 47. Cont. 13.50, 16.50, 20 y 23: Ultraje en la cárcel de mujeres; 15.10, 18.10 y 21.20: La fotos prohibidas de una señora respetable. P.m.18.

MATADEROS

★ ALBERDI. Juan B. Alberdi 6169. 68-0496. Cont. 17.15 y 22.5: Excalibur; 15 y 20.10: Doble asesinato. P.m.18. Vier. Cía. Teatral: A. Grimau, C. Alberó y P. Alarcón en: "CASI UNA NOCHE DE BODAS".

★ EL PLATA. J. B. Alberdi 5751. 68-1118. Cont. 14.30, 18.35 y 22.40: Amor eterno; 16.30 y 20.35: Primer pecado mortal. P.m.18.

★ GRAN BUENOS AIRES. Av. del Trabajo 5427. 68-2525. Cont. 15 y 18.20: Los Parchís contra el inventor invisible; 16.40: La guerra de los niños. S.r. 20.10: Una mariposa en la noche; 22: Desnuda en la arena. P.m.18.

★ GRAN LUGANO. Murguiondo 4062. 601-3457. Cont. 15, 18.50 y 22.30: ¿Cómo viene la mano?; 17.10 y 20.50: Patrullero sprint; 14.30, 18.40 y 22.20: Notic. P.m.14.

★ JORGE NEWBERY. Ex Lugano 1 y 2. 601-3457 Cont. 14.45: Notic.; 15 y 18.30: La guerra de los niños; 16.45 y 20.15: Los Parchís contra el inventor invisible. 22: Siempre te amaré. S.r.

ONCE

★ LORIA. Rivadavia 3058. 87-1436. Cont. 16.10, 19.35 y 23: Las fotos prohibidas de una señora respetable; 14.20, 17.45 y 21.10: Pasión impura. P.m.18.

★ MAJESTIC. Pueyrredón 230. 87-9636. Cont. 15.40, 19.20 y 23.10: Tributo; 14, 17.10 y 21.20: Jaguar vive. P.m.14. Sáb. trasn. 1.25: Tributo.

PALERMO

★ G. NORTE. Santa Fe 3730. 72-8468. Cont. 14.25, 16.35, 18.45, 20.55 y 23.5: Amor eterno; 14.15, 16.25, 18.35, 20.45 y 22.55: Notic.

★ N. ROSEDAL. Serrano 2454. 774-3101. Cont. 17.40 y 22.30: Excalibur; 15 y 20.10: 10: La mujer perfecta; 14.30: Notic. P.m.18. Sáb. trasn. 1.5: Excalibur.

VILLA DEVOTO

★ ACONCAGUA. Av. Gral. Mosconi 3260. 571-5208. Cont. 14.30, 18.20 y 22.20: Hermano sol, hermana luna; 16.40 y 20.30: Y... ¿dónde está el piloto?. S.r.

★ EUROCINE. Nueva York 3336. 50-1443. Cont. 14.50, 18.50 y 22.55: Tributo; 16.55 y 21: Los lobos del mar. P.m.14. Sáb. trasn. 0.50: Tributo.

★ PARQUE. Cuenca 3250. 50-4448. Cont. 14.30, 17.45 y 20.55: Yo estoy con los hipopótamos; 16.5, 19.25 y 22.30: El que no corre vuela. S.r.

VILLA URQUIZA

★ 25 DE MAYO. Triunvirato 4438. 51-1859. Cont. 14.30, 18.35 y 22.40: Amor eterno; 16.30 y 20.35: Primer pecado mortal. P.m.18.

★ GRAN URQUIZA. Bauness 2506. 51-2135. Cont. 16, 19.20 y 22.40: Roller rock; 14.10, 17.35 y 20.50: S.H.E. S.r. Sáb. trasn. Ultraje en la cárcel de mujeres; La preferida de la clase. P.m.18.

GRAN BUENOS AIRES

★ AVELLANEDA. Colonial. La poseída; Pecados de juventud; La enfermera de día. P.m.18.
—Gral. Roca. El llanero solitario; Mientras en cuerpo aguante; Vamos a matar a Django. S.r.
—Maipú. Amor eterno; Primer pecado mortal. P.m.18.
—Mitre. La jaula de las locas II; Mi profesión ladrón. P.m.18.
—San Martín. Excalibur; Susan y Ana. P.m.18.

★ BELLA VISTA. Gran Pacífico. Excalibur; Los locos del golf. P.m.18.

★ BOULOGNE. Gral. Belgrano. Cupido motorizado rumbo a Río; El último vuelo del arca de Noé.
—Súper. Tributo; Los lobos del mar. P.m.14.

★ CIUDADELA. Nvo. Ciudadela. La casa de las muñecas; Amigos y amantes; El lechero amoroso. P.m.18.

★ JOSE C. PAZ. Paz. La última profecía; Infierno. P.m.18.

★ LOMAS DE ZAMORA. Avenida. ¿Cómo viene la mano?; La familia... bien gracias. P.m.14.
—Coliseo. Yo los amo; Deprisa, deprisa. P.m.18.
—Español. Tiempo de revancha; Así no hay cama que aguante. P.m.18.
—Gran Lomas. Tributo; Saturno 3. P.m.14.

★ QUILMES. Cervantes. Tributo; Saturno 3. P.m.14.
—Moderno. Las bellezas de la noche; El último subte. P.m.18.

★ RAMOS MEJIA. Gran Belgrano. ¿Cómo viene la mano?; El destructor. P.m.14.
—San Martín. Solo para sus ojos; El cavernícola. P.m.14.

★ SAN ANTONIO DE PADUA. Gran Sarmiento. Las fotos prohibidas de una señora respetable; Pasión impura. P.m.18.

★ SAN MARTIN. Ateneo. Tributo; Verano peligroso. P.m.14.
—Gran Plaza. Las bellezas de la noche; Me gusta mucho decir que sí. P.m.18.

★ SAN MIGUEL. Mayo. Tributo; Saturno 3. P.m.14.
—San Miguel. Yo los amo; Un gemido en la oscuridad. P.m.18.

CRONICA, Edición de la Mañana. Registro de la Propiedad Intelectual Nº 25.415. Director: Mario Alberto Fernández
Redacción, Administración y Publicidad: Azopardo y Garay. Teléfonos: 361-1001 1051 1101

croni... color

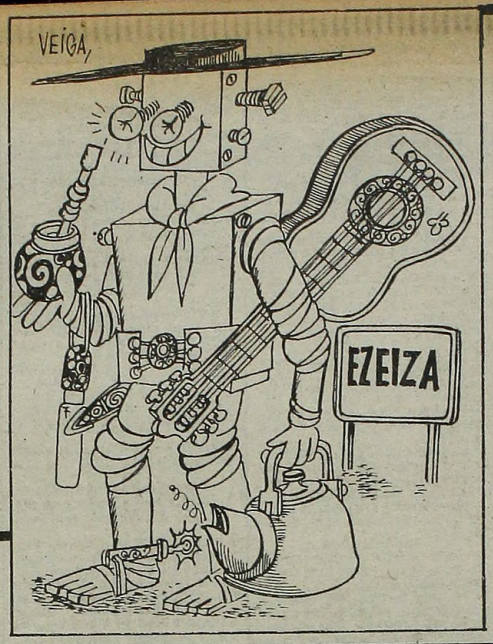

Llegará un "Nene" con el Corazón de Acero

NUEVA YORK, 7 (Télam).— A bordo de un sofisticado jet, ocupando una plaza de primera clase, viajará este fin de semana a Buenos Aires un turista muy especial. Tan especial que es el primero de su "generación" que realiza una travesía tan larga para visitar La Argentina. Por supuesto que la importancia de su arribo convocará a los periodistas y el ilustre viajero formulará declaraciones y responderá en cinco idiomas.

En síntesis el que llega es un turista "del otro mundo". Se trata de un espectacular robot parlante que camina, salta y baila y por primera vez se presentará fuera de Estados Unidos. Sus "padres", —que lo acompañan en el viaje— el técnico Arthur Wernek y los esposos Wald, directores de la firma internacional "Robotias", anuncian que el "nene" realizará, tanto en el aeropuerto John Kennedy, como en Ezeiza, sus propios trámites aduaneros.

Una vez en Buenos Aires el robot visitará el Hospital de Niños y otros lugares donde pueda tomar contacto con el mundo infantil, especialmente escuelas y diversas instituciones de menores. La gira es organizada por una empresa que cuenta "con gente que quiere a la gente". Y, además, acompañando al robot llevará como invitados especiales a un contingente de niños estadounidenses, hijos de argentinos radicados en Norteamérica, para que conozcan la tierra de sus padres.

Perú: Hay Atractivos que Hacen Perder Todo

LIMA, 7 (Saporiti).— En los últimos días han sido ayudados por la policía 5 hombres que aparecieron desnudos en las calles del residencial barrio de "Miraflores", cerca de la cotizada playa del mismo nombre. Todos habían sido víctimas de una bien organizada banda de "Call Girls", dedicada a desplumar a los galanes otoñales que las asedian en la zona. La banda es una mezcla de meretrices y asaltantes —todas de singular atractivo— que viene operando con impunidad en los últimos meses. La información policial dice que se movilizan en flamantes camionetas, en cuya parte posterior decoraron un incitante lecho con almohadones de plumas, forrados con telas de seda. Cuando el galán de turno —en su mayoría de más de 50 años— se encuentra dominado por la pasión y en paños menores, es obligado a descender del vehículo a punta de revólver. Otra "coquette" al volante imprime velocidad a la camioneta y desaparece rápidamente. Los desilusionados no saben si cubrir sus pudores con las manos o alzarlas para pedir ayuda. ¡Papeloneros!

REGALO DE REYES, EL "PANDITA"

MEXICO, 7 (UPI).— El que se considera el panda más pequeño del mundo será presentado como un regalo al público mexicano el día de los Reyes Magos, dijo hoy el veterinario que lo atiende.

El pequeño panda, de apenas 4 kilos, ha estado confinado con su madre, alejado de la publicidad desde que nació el 21 de julio, es el segundo animal de su especie concebido naturalmente nacido en cautiverio.

Los encargados del zoológico de México han tomado precauciones para evitar que el recién nacido y su madre Ying-Ying se vean rodeados de mucha gente, ya que la madre se puso nerviosa en otra ocasión y aplastó a su bebe anterior en 1980.

El veterinario doctor Juan Tellez Giron, dijo que el cachorro tiene que aprender a caminar y acostumbrarse a la luz del sol antes de que se le permita aparecer en público. El proceso tomará de uno a tres meses.

Uno de los problemas que existen es que se ignora el sexo del animalito, al que le han puesto provisionalmente el nombre de Ho-Pin, que quiere decir paz.

Desde el nacimeinto del bebé, madre e hijo han vivido en la casa de los pandas, donde entra muy poca luz del sol, y que es el único lugar en que los guardas están seguros que pueden mantener el aislamiento necesario para evitar que los animales se pongan nerviosos.

A los empleados del zoológico y un puñado de visitantes importantes se les permite ver a la panda y su cachorro por televisión de circuito cerrado cuando están en su jaula, que está adyacente a la del padre, que se llama Pe-Pe.

El administrador del zoológico, Jean Schoch dijo que podrían abrir al público la vista de la familia panda el 6 de enero, como un regalo de Reyes al pueblo mexicano.

HOMOSEXUALES A LOS GRITITOS, PIDEN JUSTICIA

SYDNEY, 7 (ANSA).— Una de las mociones en discusión en el Sínodo Anglicano que comenzó hoy en Sydney sus trabajos, pide "justicia e igualdad" para los homosexuales dentro de la Iglesia.

La moción es presentada por un grupo de fieles de diversas parroquias de la diócesis de Sydney que se hace llamar "anggay", una abreviación de las palabras "anglican" y "gay", el término corriente para designar a los homosexuales.

● DEBATE

La "cuestión homosexual" fue debatida la última vez por el Sínodo Anglicano en 1973 cuando un miembro de éste declaró publicamente ser homosexual. En el documento final, el sónodo describió entonces las prácticas homosexuales como "incompatibles" con la cristiandad, invitando a la "compasión" hacia las personas de tales tendencias.

El sínodo sucesivo, en 1977, se limitó a debatir brevemente las posibilidades de reforma de las leyes sobre la homosexualidad en el estado de New South Wales.

Ebrio, Arrojó a sus Hijos al Vacío: Pena de Muerte

BUDAPEST, 7 (DPA).— Un tribunal de la ciudad húngara de Miskolc, en el noreste del país, condenó a muerte a un hombre de 30 años que en julio pasado ultimó brutalmente a tres de sus cinco hijos.

La tragedia se originó cuando la esposa lo abandonó yendo a vivir con otro hombre en las cercanías, por lo que el marido abandonado, en estado de ebriedad y con el propósito de castigar a su esposa, tiró a sus tres hijos de la azotea de un edificio de diez pisos, falleciendo instantáneamente. El esperaba que su esposa observará el drama.

El brutal asesino fue rápidamente reducido por los vecinos y entregado a las autoridades. En solo tres meses el tribunal que tuvo a su cargo su juzgamiento llegó a la sentencia: condenado a muerte.

Herederos de una Vidente Mantienen Singular Pleito

ROMA, 7 (ANSA).— Un enorme patrimonio inmobiliario y financiero, evaluado en 5 mil millones de liras (unos 4,2 millones de dólares) es disputado entre la diócesis de Piacenza (norte de Italia) y los herederos de una "vidente", Rosa Buzzini Quattrini, quien murió hace un mes.

De la singular disputa testamentaria refiere el diario romano "La república" que profundiza el "caso" en un despacho de la ciudad del Vaticano.

En 1964, en la localidad San Damiano (Piacenza) una imagen de la Virgen hizo florecer un peral —como afirmó Rosa Buzzini Quattrini— fuera de estación. Al hecho asistió solo la mujer que sin embargo dio amplísima publicidad al extraordinario hecho hasta hacerlo convertirse, en la creencia popular, en un incontestable "milagro".

NIÑOS LEUCEMICOS: UNA AYUDA

BOSTON, Estados Unidos, 7 (UPI).— Los niños que sufren de una recaída en la leucemia tienen mejores posibilidades de recuperarse si reciben trasplantes de médula ósea en forma inmediata, más que como último recurso, se informó hoy.

Los trasplantes, dosis intravenosas de médula ósea en forma líquida, tomada de un hermano o hermana, fueron hechas a víctimas de leucemia de entre uno y 7 años que tuvieron primero una remisión, luego una recaída, y una nueva remisión.

Un informe publicado en el New England Journal of Medicine indicó que los niños que fueron sometidos a quimioterapia, rayos X y trasplantes tuvieron una mejor tasa de superviviencia que los que fueron sometidos a quimioterapia solamente.

"Otros grupos (de investigadores) hallaron los mismos resultados: si se realizan (los trasplantes) más temprano, no solo es eso mejor para el paciente, sino que es más seguro", dijo F. Leonard Johnson, médico de Seattle, en el estado de Washington.

Todos los niños sufrían de leucemia linfoblástica aguda, el tipo que más a menudo afecta a los jóvenes.

La tasa de curación, es decir, la proporción de niños libres de la enfermedad después de 10 años de quimioterapia, es del 40 al 50%, según Nicholas Dainiak, un hematólogo del St. Elizabeths Hospital de Boston.

Cuando se trataba de niños que se recuperaban de una recaída, los médicos tradicionalmente esperaban a que no diese resultado la quimioterapia y se deteriorase la condición del paciente para usar los trasplantes de médula.

Esos pacientes, generalmente, tienen una baja tasa de supervivencia.

Pero los investigadores de Seattle sometieron a los trasplantes a 24 niños al comienzo mismo de una remisión ocasionada por la quimioterapia.

TRIBUNALES CHINOS Y UNA DEMANDA QUE CONSTITUYE RECORD

TAIPEI, 7 (Télam-CNA).— Un niño de 3 años compareció ante el juzgado de distrito de Taipei, acusado de falsificación de documentos y se convirtió en el demandado más joven que se haya presentado en los tribunales chinos.

Su Kuo-shu, de 3 años, era propietario de una casa que su padre había colocado a su nombre y ésta tenía los títulos de propiedad del terreno adulterados.

El juez actuante se quedó sorprendido al ver al acusado, ya que en los informes de la policía, ni en los de los demandantes, figuraba la edad del niño.

ME QUIERO CASAR: POR AMOR, JOVEN ROBO UNA FORTUNA

TOKIO, 7 (AFP).— Más de medio millón de dólares, y por amor, robó una empleada de un banco de Japón simplemente dando a la computadora de cuentas corrientes datos falsos.

Pero siguiendo el viejo principio moral de que el crimen nunca es rentable, Motoko ha pagado muy caro el robo. Lo había cometido para ayudar a su amante, un hombre de negocios que tenía problemas de tesorería. Cuando le entregó casi todo el dinero menos 21.500 dólares que guardó para sus gastos, él le dijo que lo esperara en Manila, que enseguida llegaba. Al cabo de seis meses, la que se presentó fue la policía.